



Liberté • Égalité • Fraternité  
RÉPUBLIQUE FRANÇAISE



Liberté • Égalité • Fraternité  
RÉPUBLIQUE FRANÇAISE

MINISTÈRE DU BUDGET  
DES COMPTES PUBLICS  
ET DE LA RÉFORME DE L'ÉTAT

MINISTÈRE DE L'INTÉRIEUR,  
DE L'OUTRE-MER,  
DES COLLECTIVITÉS  
TERRITORIALES  
ET DE L'IMMIGRATION

# LES STATISTIQUES FINANCIÈRES

## des services d'incendie et de secours

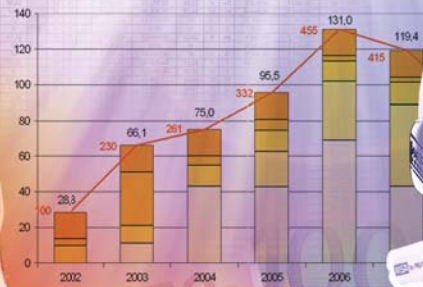
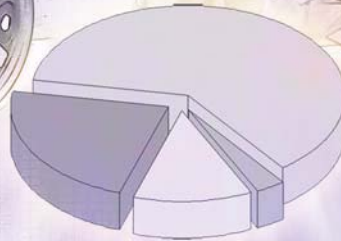
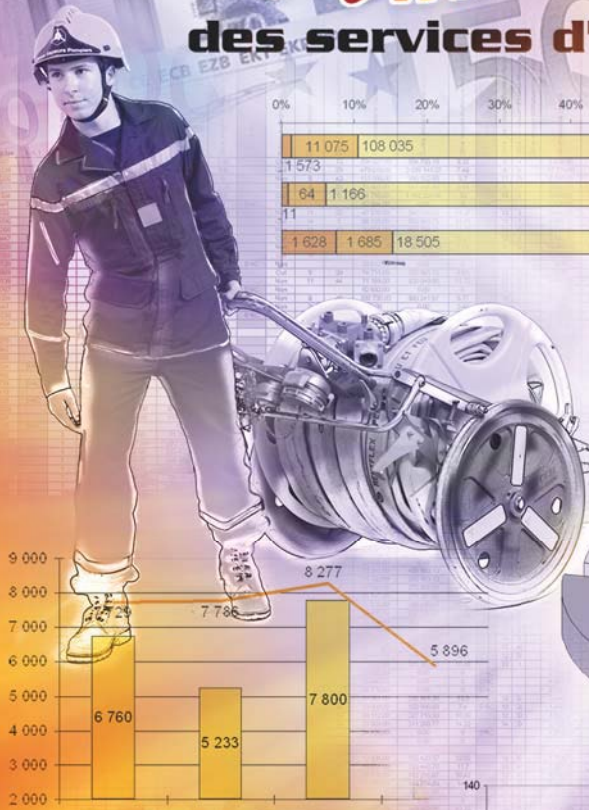
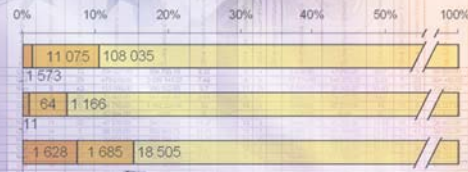

édition 2011



DIRECTION GÉNÉRALE DE LA SÉCURITÉ CIVILE ET DE LA GESTION DES CRISES  
DIRECTION GÉNÉRALE DES FINANCES PUBLIQUES





## Le mot du directeur général des finances publiques et du directeur général de la sécurité civile et de la gestion des crises



Philippe PARINI,  
directeur général des  
finances publiques

Jean-Paul KIHLMAN, préfet,  
directeur général de la  
sécurité civile et de la  
gestion des crises



Pour la troisième année consécutive, les services départementaux d'incendie et de secours (SDIS) ont poursuivi leurs efforts de bonne gestion. Leur budget global augmente, en 2010, au rythme de l'inflation et a atteint 4 741 M€.

Cette stabilité est notamment due à une meilleure maîtrise des dépenses (+0,8%) qui n'affecte en rien la qualité de service des SDIS comme le montrent les indicateurs de performance (INSIS) présentés dans les statistiques 2011.

Après les efforts particulièrement importants en 2008 et en 2009 pour moderniser les équipements matériels et immobiliers, les dépenses d'investissement sont en retrait cette année de l'ordre de 7%.

Ces dépenses ne sont pas entièrement couvertes par l'autofinancement et les ressources propres d'investissement. Les SDIS ont donc eu recours à l'emprunt et leur dette globale atteint 1,58 milliards d'euros en 2010 ce qui ne représente que 16% des ressources stables.

Le financement (hors emprunts) des SDIS se répartit entre les conseils généraux (52%) et les communes et établissements de coopération intercommunale (40%).

Pour sa part, l'État continue de soutenir l'engagement des SDIS pour la sécurité de nos concitoyens à la fois directement (4% du financement hors emprunts) et indirectement au travers de ses moyens nationaux de sécurité civile (canadairs, hélicoptères, unités militaires de la Sécurité civile, déminage, moyens logistiques).

La Direction Générale de la Sécurité Civile et de la Gestion des Crises (DGSCGC), dans sa nouvelle organisation et notamment avec la création de la direction des sapeurs-pompiers et, en son sein, de la sous-direction des services d'incendie et des acteurs du secours, va poursuivre ses travaux de coordination et d'assistance aux SDIS dans leur démarche de rationalisation et de pilotage par la performance.

Le présent document, réalisé en partenariat par la DGSCGC et la Direction générale des Finances Publiques (DGFIP), a pour objectif de fournir aux élus et aux dirigeants des SDIS des éléments propres à faciliter la réflexion et la prise de décision.



Philippe PARINI



Jean-Paul KIHLMAN

## Sommaire

|   |           |
|---|-----------|
| <b>Avant-propos.....</b>  | <b>1</b>  |
| Le mot des directeurs.....  | 1         |
| Sommaire.....   | 2         |
| Les éléments d'analyse.....   | 3         |
| Le classement des SDIS.....   | 4         |
| Les finances des SDIS.....  | 5         |
| Le fonctionnement.....  | 6         |
| L'investissement.....   | 8         |
| L'équilibre financier.....  | 10        |
| <b>Les recettes des SDIS.....</b>   | <b>11</b> |
| Participations du département par habitant.....   | 12        |
| Participations des communes et EPCI par habitant.....   | 15        |
| Participations de l'État par habitant.....  | 18        |
| Sources de financement des SDIS (hors emprunts) en %.....   | 21        |
| Part des dépenses de fonctionnement des départements consacrée au<br>financement des SDIS en %.....   | 22        |
| Participation du Conseil Général aux recettes du SDIS en % de ses<br>contributions directes.....      | 24        |
| <b>Les dépenses des SDIS.....</b>   | <b>27</b> |
| Dépenses globales réelles par habitant.....   | 28        |
| Dépenses réelles de fonctionnement par habitant.....  | 31        |
| Dépenses réelles d'investissement par habitant.....   | 34        |
| Dépenses de personnel par habitant.....   | 37        |
| Dépenses de personnel en % des dépenses ordinaires de fonctionnement..                                | 40        |
| Financement des infrastructures et du matériel en % des dépenses<br>ordinaires de fonctionnement..... | 42        |
| <b>Les ratios financiers.....</b>   | <b>45</b> |
| Rigidité des charges structurelles en %.....  | 46        |
| Taux de CAF.....  | 48        |
| Taux de vétusté des constructions.....  | 50        |
| Taux de vétusté du matériel.....  | 52        |
| Poids de la dette en jours de produits de fonctionnement.....   | 54        |
| Poids de la dette en année de CAF.....  | 56        |
| <b>Annexes.....</b>   | <b>59</b> |
| Le compte de résultat 2010.....   | 60        |
| Soldes intermédiaires de gestion.....   | 61        |
| Calcul de la capacité d'autofinancement.....  | 62        |
| Les SDIS dans leur contexte.....  | 63        |
| Populations de référence.....   | 64        |



### Bases de l'étude

Il s'agit des chiffres inscrits au compte de gestion 2010 des SDIS, collectés par la direction générale des finances publiques. Sauf précision contraire, ils ne comprennent ni les mouvements d'ordre ni les reports des années antérieures.

Les comparatifs 2009 - 2010 sont basés sur les comptes de gestion.

### Éléments de calcul

#### Le classement des SDIS

Ce classement est défini par l'arrêté du 2 août 2001. Il s'agit du classement 2010.

#### La population INSEE

Il s'agit de la population sans double compte issue du dernier recensement national publié par l'INSEE en 2009 (décret 2008-1477 modifié).

#### La population DGF

Il s'agit de la population totale majorée d'un habitant par résidence secondaire et d'un habitant par place de caravane située sur une aire d'accueil conformément à l'article L 2334-2 du Code général des collectivités locales (source DGCL, année 2010).

### Remarques

#### Valeur moyenne

La valeur par habitant est le résultat constaté au compte de gestion de chaque SDIS divisé par sa population, INSEE ou DGF. La valeur moyenne d'une catégorie est le total des résultats divisé par la population totale.

#### Moyenne des valeurs départementales

La moyenne des valeurs départementales est obtenue en divisant le total des valeurs retenues pour chaque SDIS (coûts par habitant ou ratios) par le nombre de SDIS de la catégorie.

#### Valeur du(des) département(s) médian(s)

La valeur du ou des départements médians est celle qui est située en position médiane pour les catégories dont le nombre de SDIS est impair et la moyenne des deux valeurs les plus proches de la position médiane pour la ou les catégories dont le nombre de SDIS est pair.

#### Histogrammes

Ils reprennent, soit les valeurs pour les années 2009 et 2010, soit les valeurs rapportées à la population INSEE ou DGF.

## Classement des SDIS

### 1<sup>re</sup> catégorie

|    |                  |
|----|------------------|
| 6  | ALPES-MARITIMES  |
| 13 | BOUCHES-DU-RHÔNE |
| 31 | HAUTE-GARONNE    |
| 33 | GIRONDE          |
| 34 | HÉRAULT          |
| 35 | ILLE-ET-VILAINE  |
| 38 | ISÈRE            |
| 44 | LOIRE-ATLANTIQUE |
| 57 | MOSELLE          |
| 59 | NORD             |
| 60 | OISE             |
| 62 | PAS-DE-CALAIS    |
| 67 | BAS-RHIN         |
| 69 | RHÔNE            |
| 74 | HAUTE-SAVOIE     |
| 76 | SEINE-MARITIME   |
| 77 | SEINE-ET-MARNE   |
| 78 | YVELINES         |
| 83 | VAR              |
| 91 | ESSONNE          |
| 95 | VAL-D'OISE       |

### 2<sup>ème</sup> catégorie

|     |                      |
|-----|----------------------|
| 1   | AIN                  |
| 2   | AISNE                |
| 14  | CALVADOS             |
| 17  | CHARENTE-MARITIME    |
| 22  | CÔTES-D'ARMOR        |
| 25  | DOUBS                |
| 26  | DRÔME                |
| 29  | FINISTÈRE            |
| 30  | GARD                 |
| 37  | INDRE-ET-LOIRE       |
| 42  | LOIRE                |
| 45  | LOIRET               |
| 49  | MAINE-ET-LOIRE       |
| 54  | MEURTHE-ET-MOSELLE   |
| 21  | CÔTE-D'OR            |
| 63  | PUY-DE-DÔME          |
| 64  | PYRÉNÉES-ATLANTIQUES |
| 68  | HAUT-RHIN            |
| 71  | SAÔNE-ET-LOIRE       |
| 73  | SAVOIE               |
| 80  | SOMME                |
| 84  | VAUCLUSE             |
| 85  | VENDÉE               |
| 974 | LA RÉUNION           |

### 3<sup>ème</sup> catégorie

|     |                     |
|-----|---------------------|
| 3   | ALLIER              |
| 7   | ARDÈCHE             |
| 11  | AUDE                |
| 16  | CHARENTE            |
| 18  | CHER                |
| 21  | CÔTE-D'OR           |
| 24  | DORDOGNE            |
| 27  | EURE                |
| 28  | EURE-ET-LOIR        |
| 40  | LANDES              |
| 41  | LOIR-ET-CHER        |
| 47  | LOT-ET-GARONNE      |
| 50  | MANCHE              |
| 51  | MARNE               |
| 66  | PYRÉNÉES-ORIENTALES |
| 72  | SARTHE              |
| 79  | DEUX-SÈVRES         |
| 81  | TARN                |
| 88  | VOSGES              |
| 89  | YONNE               |
| 971 | GUADELOUPE          |
| 972 | MARTINIQUE          |

### 4<sup>ème</sup> catégorie

|     |                 |
|-----|-----------------|
| 8   | ARDENNES        |
| 10  | AUBE            |
| 12  | AVEYRON         |
| 19  | CORRÈZE         |
| 2A  | CORSE-DU-SUD    |
| 2B  | HAUTE-CORSE     |
| 36  | INDRE           |
| 39  | JURA            |
| 43  | HAUTE-LOIRE     |
| 52  | HAUTE-MARNE     |
| 53  | MAYENNE         |
| 55  | MEUSE           |
| 58  | NIÈVRE          |
| 61  | ORNE            |
| 65  | HAUTES-PYRÉNÉES |
| 70  | HAUTE-SAÔNE     |
| 82  | TARN-ET-GARONNE |
| 86  | VIENNE          |
| 87  | HAUTE-VIENNE    |
| 973 | GUYANE          |

### 5<sup>ème</sup> catégorie

|    |                         |
|----|-------------------------|
| 4  | ALPES-DE-HAUTE-PROVENCE |
| 5  | HAUTES-ALPES            |
| 9  | ARIÈGE                  |
| 15 | CANTAL                  |
| 23 | CREUSE                  |
| 32 | GERS                    |
| 46 | LOT                     |
| 48 | LOZÈRE                  |
| 90 | TERRITOIRE-DE-BELFORT   |



Les services départementaux d'incendie et de secours (SDIS) suivent les règles budgétaires en vigueur pour les départements mais appliquent une nomenclature comptable propre (M61).

**Les dépenses totales des SDIS s'élèvent à 4 753 millions d'euros en 2010 et les recettes totales à 4 730 M€.**

**L'évolution des charges totales comme des produits tend à ralentir nettement en 2010 (+0,8% pour les dépenses totales entre 2009 et 2010, +0,4% pour les recettes totales).**

### Équilibre financier global

| en millions d'euros   | 2008         | 2009         | 09/08 en %  | 2010         | 10/09 en %  |
|---|--------------|--------------|-------------|--------------|-------------|
| <b>Dépenses totales*</b>                                      | <b>4 527</b> | <b>4 715</b> | <b>+4,1</b> | <b>4 753</b> | <b>+0,8</b> |
| <b>Recettes totales*</b>                                      | <b>4 511</b> | <b>4 711</b> | <b>+4,4</b> | <b>4 730</b> | <b>+0,4</b> |
| Charges de fonctionnement (1)                                 | 3 575        | 3 733        | +4,4        | 3 814        | +2,2        |
| Produits de fonctionnement (2)                                | 3 996        | 4 155        | +4,0        | 4 216        | +1,5        |
| <b>Autofinancement (A) = (2)-(1)</b>                          | <b>422</b>   | <b>422</b>   | <b>-0,1</b> | <b>402</b>   | <b>-4,7</b> |
| Emplois d'investissement (hors dette)                         | 850          | 868          | +2,1        | 805          | -7,2        |
| Ressources d'investissement (hors emprunts)                   | 212          | 291          | +37,6       | 259          | -10,9       |
| <b>Variation de l'endettement (emprunts - remboursements)</b> | <b>200</b>   | <b>151</b>   | <b>NS</b>   | <b>121</b>   | <b>NS</b>   |

\* hors refinancements et opérations de gestion de la dette

Les charges de fonctionnement progressent de +2,2% en 2010, les produits de fonctionnement de +1,5%.

En raison de l'augmentation plus rapide des charges de fonctionnement par rapport aux produits de fonctionnement, l'autofinancement des SDIS recule de 4,6% pour atteindre 402 M€.

Après les hausses constatées en 2008 (+20%) et en 2009 (+2,1%), les emplois d'investissement hors dette reculent de 7,2% en 2010 pour atteindre 805 M€.

Les ressources d'investissement hors emprunts enregistrent, quant à elles, une diminution significative (-11%), après la forte progression de 2009 (+37,6%) qui résultait principalement de la mesure de versement anticipé du fonds de compensation de la taxe sur la valeur ajoutée (FCTVA) dans le cadre du plan de relance de l'économie. Il convient par ailleurs de relativiser ces tendances au regard des montants (259 M€, soit 5,4% des recettes totales).

L'autofinancement et les ressources d'investissement hors emprunts ne permettent cependant pas de couvrir la totalité des emplois d'investissement. Les SDIS ont donc eu recours à l'emprunt à hauteur de 254 M€ en 2010 (-4% par rapport à 2009).

Les remboursements d'emprunt s'élèvent à 133 M€ et ont progressé de +16,9% en 2010. Les SDIS ont une dette globale de 1,58 M€, en progression de +9,1%.

Les principaux postes de dépenses et de recettes des SDIS font ci-après l'objet d'une analyse globale. Des ratios financiers, déclinés aussi par départements, complètent l'information.

## Le fonctionnement

**Les charges de fonctionnement** des SDIS s'élèvent à 3,8 milliards d'euros en 2010. Elles progressent de 2,2% par rapport à l'année précédente.

### Fonctionnement

en millions d'euros

|   | 2008         | 2009         | 09/08 en %  | 2010         | 10/09 en %  |
|---|--------------|--------------|-------------|--------------|-------------|
| <b>Charges de fonctionnement (1)</b>              | <b>3 575</b> | <b>3 733</b> | <b>+4,4</b> | <b>3 814</b> | <b>+2,2</b> |
| Achats et charges externes                        | 644          | 655          | +1,8        | 652          | -0,5        |
| Frais de personnel                                | 2 797        | 2 930        | +4,8        | 3 044        | +3,9        |
| Subventions et contingents                        | 35           | 34           | -1,8        | 36           | +5,3        |
| Charges financières                               | 47           | 46           | -1,4        | 51           | +8,9        |
| Autres charges de fonctionnement                  | 52           | 68           | +29,6       | 31           | -54,1       |
| <b>Produits de fonctionnement (2)</b>             | <b>3 996</b> | <b>4 155</b> | <b>+4,0</b> | <b>4 216</b> | <b>+1,5</b> |
| Interventions soumises à facturation              | 32           | 36           | +10,6       | 35           | -1,8        |
| Participations des départements                   | 2 128        | 2 217        | +4,2        | 2 288        | +3,2        |
| Participations des communes et des groupements    | 1 727        | 1 799        | +4,2        | 1 766        | -1,8        |
| Autres participations, subventions et allocations | 27           | 30           | +12,0       | 38           | +28,3       |
| Autres produits de fonctionnement                 | 82           | 73           | -11,3       | 88           | +21,0       |
| <b>Autofinancement (A)=(2) - (1)</b>              | <b>422</b>   | <b>421</b>   | <b>-0,1</b> | <b>402</b>   | <b>-4,6</b> |

**Les frais de personnel** atteignent 3 milliards d'euros et sont en progression de 3,9% en 2010 et représentent 79,8% des charges de fonctionnement.

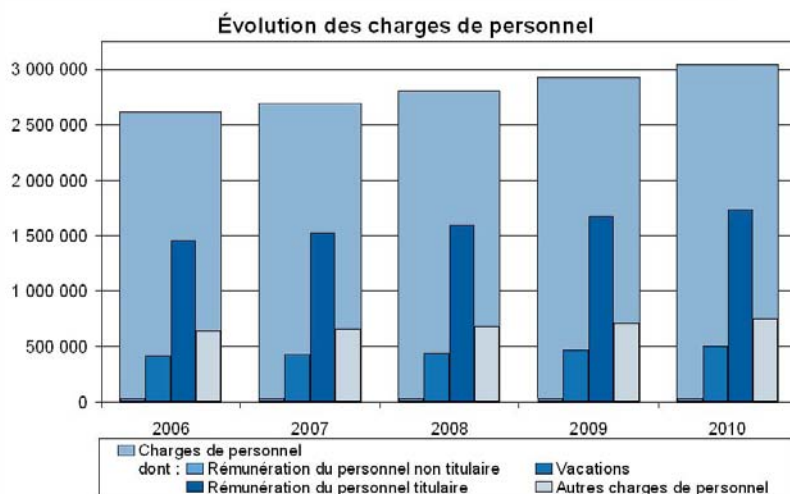

73,6% de ces frais sont consacrés à la rémunération du personnel, poste qui enregistre une augmentation de 4,4% (+3,8% pour la rémunération du personnel titulaire, +0,2% pour celle du personnel non titulaire, +6,5% pour celle du personnel rémunéré à la vacation) avec près de 2,24 milliards d'euros. 77,3% de ce montant revient à la rémunération du personnel titulaire tandis que près de 22,3% rétribuent les vacances.

**Les achats et charges externes** constituent le deuxième poste des charges de fonctionnement. Avec un montant de 652 M€, cette catégorie de dépenses est en léger recul en 2010 (-0,4%). Parmi ce poste, les achats de biens totalisent 257,1 M€ et progressent de 0,7%. Les dépenses de carburant progressent de 10% pour atteindre 51,2 M€ tandis que les dépenses de fournitures et de petit équipement reculent de 3,1% pour atteindre 79,8 M€ en 2010.



## Le fonctionnement

Concernant les autres charges externes (services extérieurs), les dépenses d'entretien et de réparations stagnent (+0,3%) pour atteindre un montant de 110,7 M€ en 2010. Les dépenses en matière de contrats de prestations de services avec des entreprises (sous-traitance) continuent de progresser (+2,8% en 2010) avec près de 16,6 M€.

**Les subventions et contingents** s'élèvent à 36 M€ et progressent de 5,3% en 2010.

Après la baisse de 1,4% en 2009, **les charges financières** de 2010 progressent sensiblement (+8,9%). Ces dépenses ne représentent que 1,33% du total des charges de fonctionnement. L'effet de la baisse des taux d'intérêt est contrecarré par l'augmentation de l'encours de la dette (+9,1% en 2010).

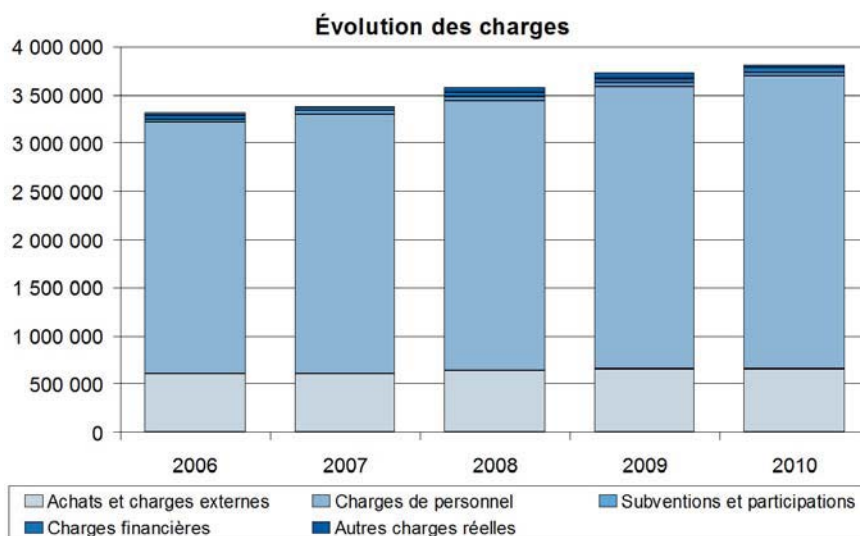

**Les produits de fonctionnement** progressent de 1,5% pour s'élever à 4,2 milliards d'euros. Les participations des départements et du bloc communal (communes et groupements à fiscalité propre) représentent près de 96% de ces produits.

**Les participations** des conseils généraux sont en hausse de 3,2%. Elles s'élèvent à 2,29 milliards d'euros en 2010. Celles des communes et groupements totalisent 1,77 milliards et reculent de 1,8%.

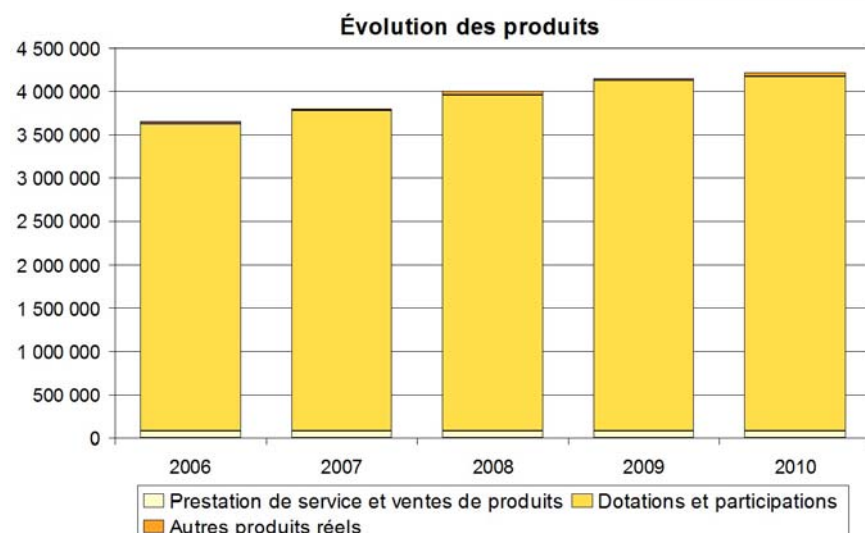

Également en recul de 1,8% en 2010, **les interventions soumises à facturation** atteignent 35 M€. Elles représentent néanmoins une part très marginale des produits de fonctionnement (0,83%).

## L'investissement

**Les emplois d'investissement hors dette** s'élèvent à 805 millions en 2010. Ils reculent de 7,2% par rapport à 2009.

Cette tendance est commune aux principaux postes de cette catégorie de dépenses. Globalement, les dépenses directes d'équipement reculent de 8,9%. Les subventions d'équipement versées enregistrent, quant à elles, la plus forte baisse (-27,8% entre 2009 et 2010) pour atteindre 4,5 millions d'euros. Ce poste de dépenses ne représente cependant que 0,56% du total des emplois d'investissement hors dette.

### Investissement

en millions d'euros

|  | 2008       | 2009       | 09/08 en %   | 2010       | 10/09 en %   |
|--|------------|------------|--------------|------------|--------------|
| <b>Emplois d'investissement (hors dette)</b>                 | <b>850</b> | <b>868</b> | <b>+2,1</b>  | <b>805</b> | <b>-7,2</b>  |
| Centres d'incendie et de secours                             | 231        | 193        | -16,7        | 178        | -7,8         |
| Matériel d'incendie et de secours                            | 337        | 332        | -1,5         | 301        | -9,3         |
| Autres dépenses directes d'équipement                        | 271        | 329        | +21,8        | 313        | -4,9         |
| Autres dépenses  | 11         | 14         | +23,7        | 13         | -5,0         |
| <b>Ressources d'investissement (hors emprunts)</b>           | <b>212</b> | <b>291</b> | <b>+37,6</b> | <b>259</b> | <b>-10,9</b> |
| FCTVA  | 101        | 183        | +80,0        | 134        | -26,6        |
| Subventions d'investissement des départements                | 47         | 57         | +21,0        | 58         | +2,4         |
| Subventions d'investissement des communes et des groupements | 13         | 18         | +38,1        | 22         | +23,3        |
| Fonds d'aide à l'investissement                              | 18         | 13         | -30,6        | 17         | +29,8        |
| Autres dotations et subventions                              | 15         | 12         | -21,2        | 16         | +34,4        |
| Autres recettes (a)  | 16         | 9          | -46,9        | 12         | +36,9        |
| Remboursements d'emprunts*                                   | 103        | 114        | +11,2        | 133        | +16,8        |
| Emprunts*  | 303        | 265        | -12,5        | 254        | -4,0         |

(a) Produits de cessions, recettes sur travaux pour tiers...

\* hors refinancements et opérations de gestion de la dette



Les ressources d'investissement hors emprunt diminuent de 11% entre 2009 et 2010 pour atteindre 259 millions d'euros en 2010. Cela résulte notamment du retour à des versements du fond de compensation de la taxe sur la valeur ajoutée (FCTVA) sur la base d'un seul exercice de dépenses.

Les recettes enregistrées au titre du FCTVA ont ainsi diminué de -26,6% entre 2009 et 2010. Elles représentent près de 51,7% des ressources d'investissement hors emprunts. Le FCTVA assure la compensation, à un taux forfaitaire, de la TVA acquittée par les SDIS sur une partie de leurs dépenses réelles d'équipement.

Les subventions d'investissement des communes et groupements progressent significativement (+23,3%) pour atteindre 22 millions d'euros. Celles des conseils généraux progressent de 2,4% pour s'élever à 58 millions d'euros.

Après trois années consécutives de diminution, le fonds d'aide à l'investissement progresse en 2010 de +29,8%.

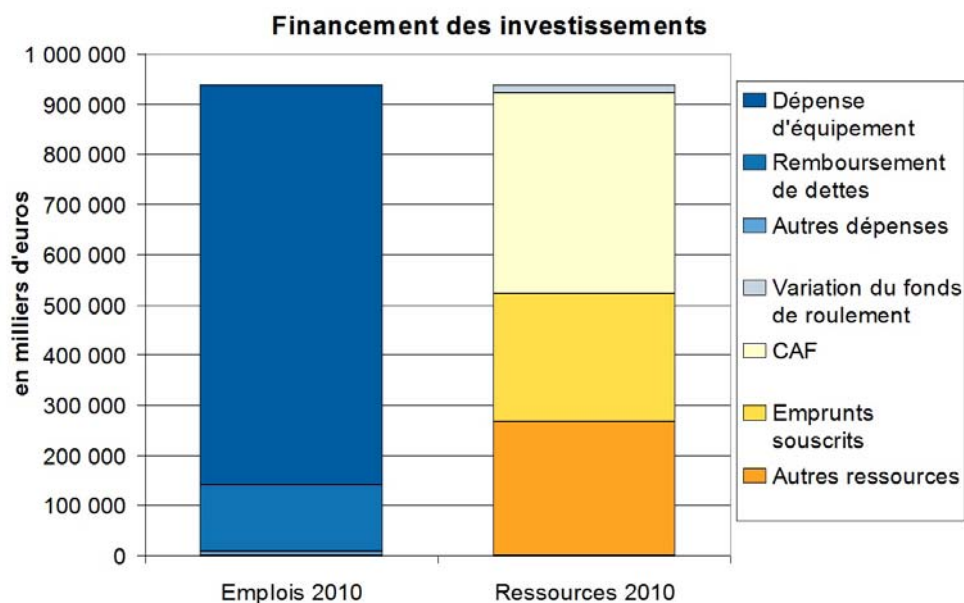

## L'équilibre financier

### Équilibre financier

en millions d'euros

|   | 2008       | 2009       | 09/08 en %   | 2010       | 10/09 en %   |
|---|------------|------------|--------------|------------|--------------|
| Ressources stables (1)                      | 8 656      | 9 451      | +9,2         | 10 134     | +7,2         |
| - Dette à moyen et long terme               | 1 298      | 1 449      | +11,7        | 1 581      | +9,1         |
| - Autres ressources stables                 | 7 358      | 8 002      | +8,7         | 8 553      | +6,9         |
| Actif immobilisé brut (2)                   | 8 256      | 9 043      | +9,5         | 9 741      | +7,7         |
| <b>Fonds de roulement (A=1-2)</b>           | <b>400</b> | <b>408</b> | <b>+2,2</b>  | <b>393</b> | <b>-3,7</b>  |
| Actif d'exploitation (3)                    | 242        | 291        | +20,0        | 211        | -27,2        |
| Passif d'exploitation (4)                   | 198        | 210        | +6,1         | 193        | -8,2         |
| <b>Besoin en fonds de roulement (B=3-4)</b> | <b>44</b>  | <b>80</b>  | <b>+82,6</b> | <b>19</b>  | <b>-77,0</b> |
| <b>Trésorerie nette (=A-B)</b>              | <b>356</b> | <b>328</b> | <b>-7,8</b>  | <b>375</b> | <b>+14,3</b> |

Les ressources stables sont constituées à 84% de ressources propres (dotations, subventions principalement), le reste représentant les **dettes financières à moyen et long terme**. La dette globale des SDIS atteint près de 1,58 milliard d'euros en 2010. Elle a augmenté de 9,1% en 2010.

**Le fonds de roulement** des SDIS, qui correspond à l'excédent de ressources stables sur les emplois stables du bilan et vise à compenser le décalage entre l'encaissement des recettes et le paiement des dépenses, s'élève à 393 M€ en 2010. Il a reculé de 3,7% par rapport à 2009. Il permet de couvrir 29,8 jours de dépenses réelles.

Les SDIS dégagent en 2010 un **besoin en fonds de roulement** (différence entre les créances à court terme et les dettes à court terme) de 19 M€, en net recul de -77%. Il est largement couvert par le fonds de roulement. Le besoin en fonds de roulement représente 1,4 jour de dépenses réelles en 2010 (contre 6,1 jours en 2009).

**La trésorerie** au 31 décembre 2010 s'élève à 375 M€, en augmentation par rapport à 2009 (+14,3%).

Bilan fonctionnel 2010 (milliers d'euros)

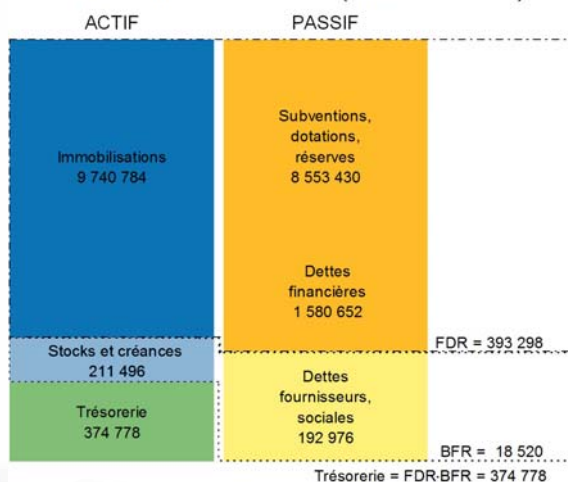

Évolution des structures financières

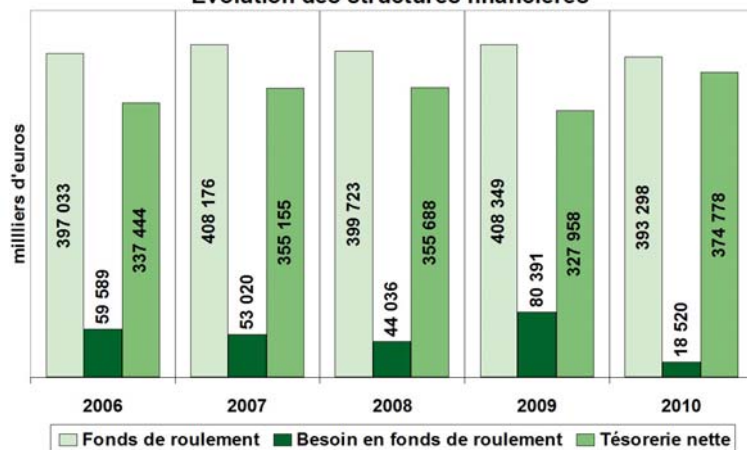





# LES **r e c e t t e s**

## DES SERVICES D'INCENDIE ET DE SECOURS

BCE ECB EZB EKT EKP 2002

### LES PARTICIPATIONS DU DÉPARTEMENT

Lignes budgétaires utilisées : 7473+ 1313+ 1323+ 1383

### LES PARTICIPATIONS DES COMMUNES ET EPCI

Lignes budgétaires utilisées : 7474+ 1314+ 1324+ 1384+ 7475+ 1315+ 1325+ 1385

### LES PARTICIPATIONS DE L'ÉTAT

Lignes budgétaires utilisées : 74711+ 74718+ 1311+ 10221+ 10222+ 1321+ 1381+ 1331

### LA PART DES DÉPENSES DE FONCTIONNEMENT DES DÉPARTEMENTS CONSACRÉE AU FINANCEMENT DES SDIS

Définition : participations du département rapportées aux dépenses de fonctionnement du département

### LA PARTICIPATION DU CONSEIL GÉNÉRAL DANS LES RECETTES DU SDIS PAR RAPPORT À SES CONTRIBUTIONS DIRECTES

Définition : participations du département / contributions directes du département





## Participations du département par habitant

| France entière                          | INSEE | DGF   |
|---|-------|-------|
| Valeur moyenne                          | 41,04 | 39,68 |
| Moyenne des valeurs départementales     | 39,63 | 37,57 |
| Valeur du(des) département(s) médian(s) | 37,30 | 35,03 |

 Par rapport à la population INSEE

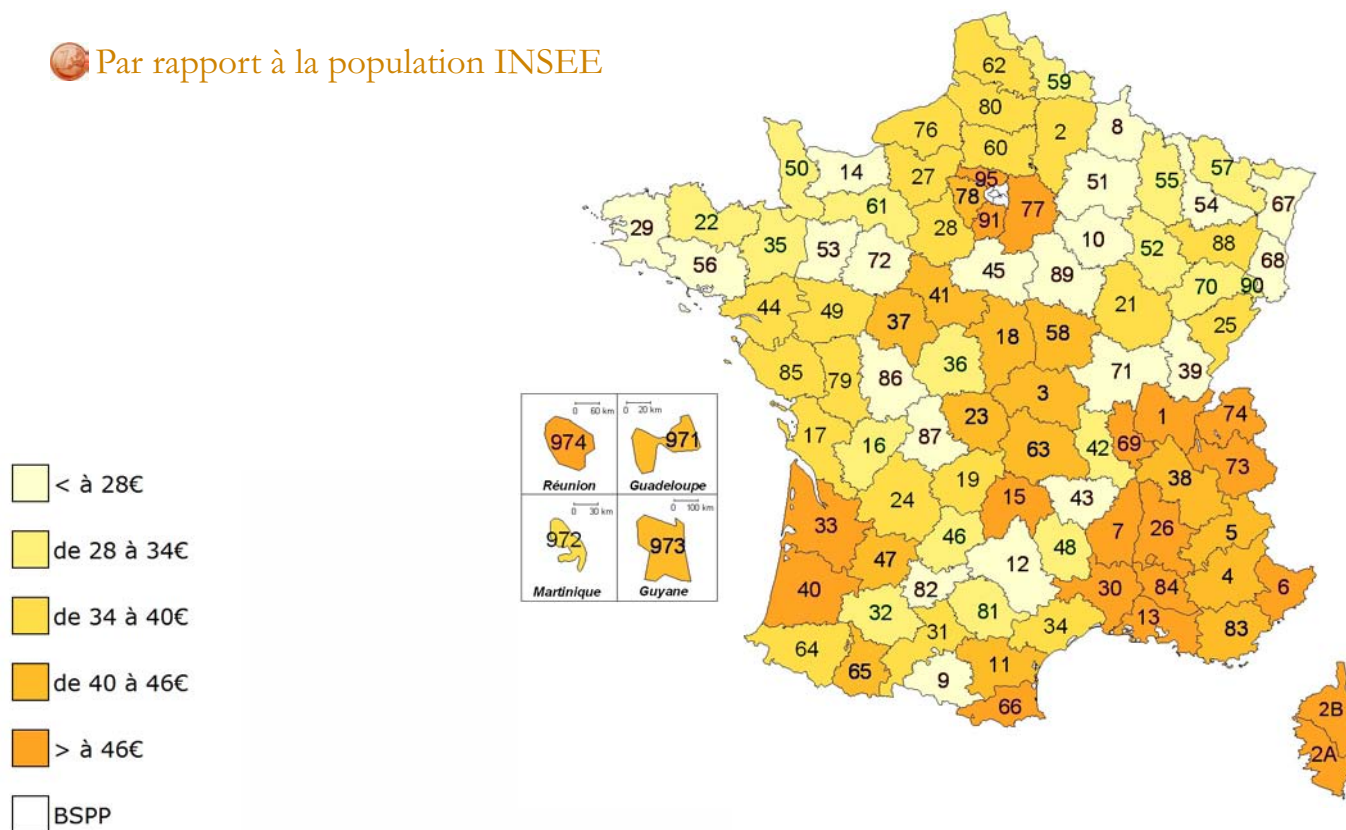

 Par rapport à la population DGF

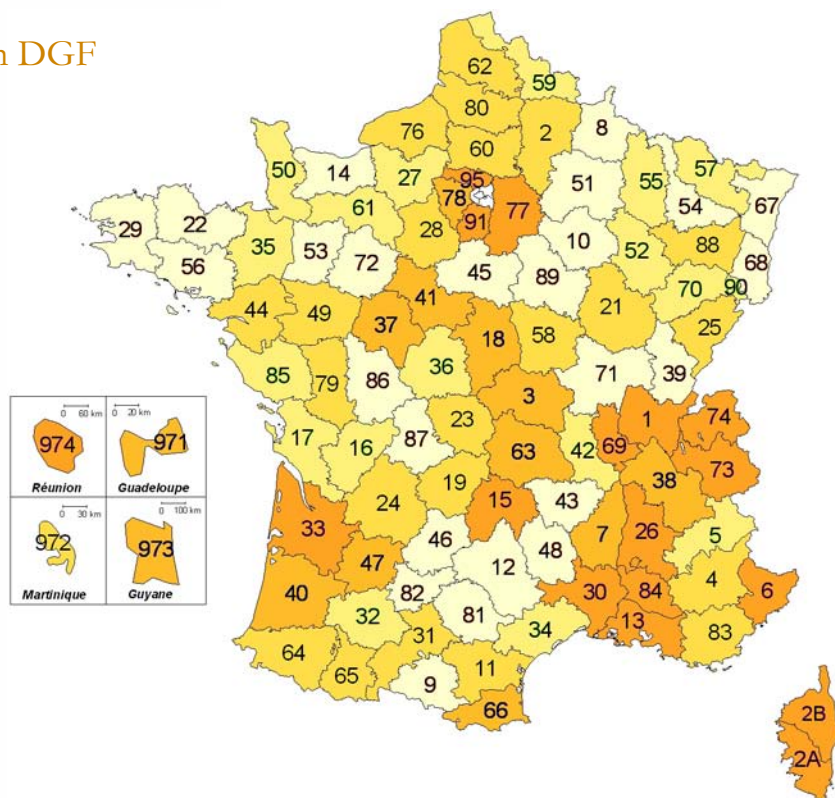

# Participations du département par habitant

1<sup>re</sup>  
C  
A  
T  
É  
G  
O  
R  
I  
E

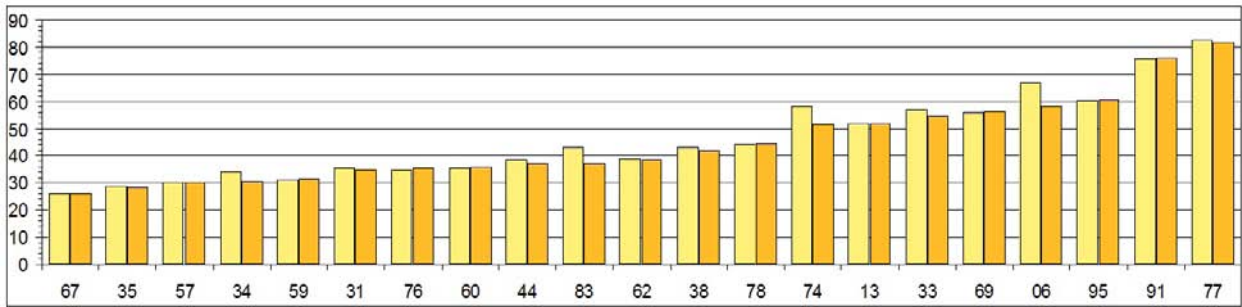

2<sup>ème</sup>  
C  
A  
T  
É  
G  
O  
R  
I  
E

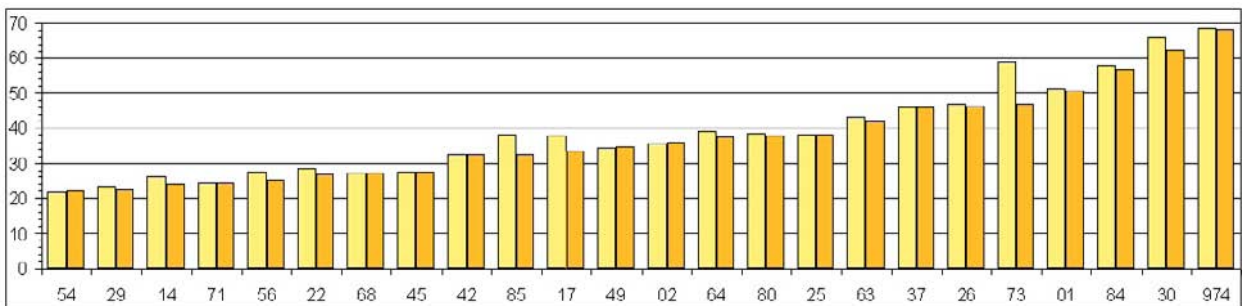

3<sup>ème</sup>  
C  
A  
T  
É  
G  
O  
R  
I  
E

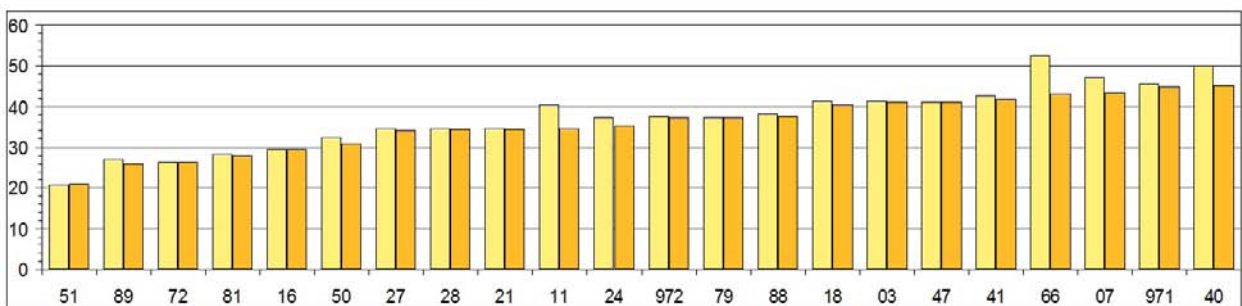

4<sup>ème</sup>  
C  
A  
T  
É  
G  
O  
R  
I  
E

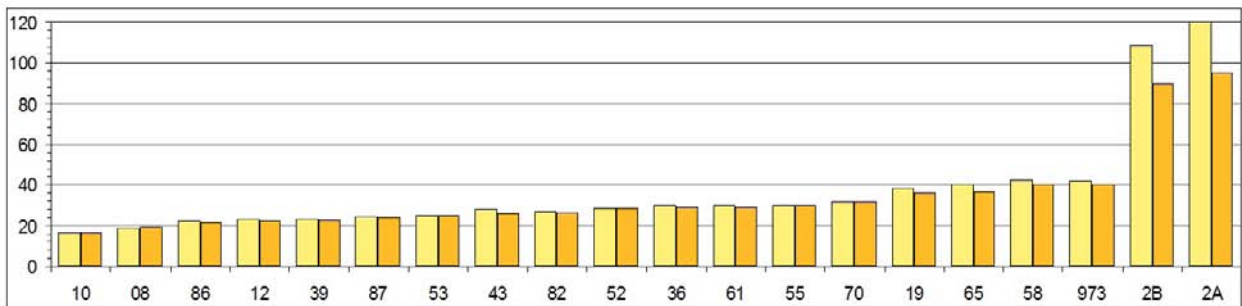

5<sup>ème</sup>  
C  
A  
T  
É  
G  
O  
R  
I  
E

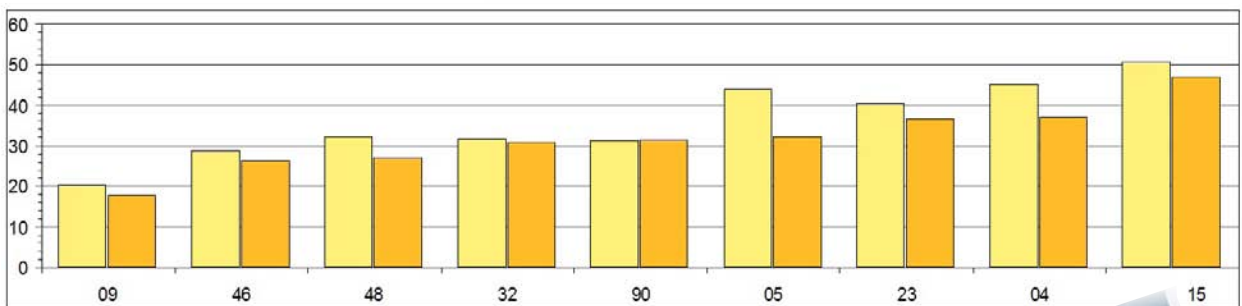

Population INSEE (light yellow bar)      Population DGF (orange bar)



## Participations du département par habitant

### 1<sup>re</sup> catégorie

|   | INSEE | DGF   |
|---|-------|-------|
| 6 ALPES-MARITIMES                       | 66,69 | 58,23 |
| 13 BOUCHES DU RHÔNE                     | 52,20 | 51,92 |
| 31 HAUTE-GARONNE                        | 35,35 | 34,86 |
| 33 GIRONDE                              | 56,69 | 54,77 |
| 34 HÉRAULT                              | 34,19 | 30,68 |
| 35 ILLE-ET-VILAINE                      | 28,96 | 28,46 |
| 38 ISÈRE                                | 43,07 | 41,90 |
| 44 LOIRE-ATLANTIQUE                     | 38,44 | 37,01 |
| 57 MOSELLE                              | 29,93 | 30,23 |
| 59 NORD                                 | 31,06 | 31,42 |
| 60 OISE                                 | 35,40 | 35,65 |
| 62 PAS-DE-CALAIS                        | 38,97 | 38,46 |
| 67 BAS-RHIN                             | 26,07 | 26,08 |
| 69 RHÔNE                                | 56,12 | 56,31 |
| 74 HAUTE-SAVOIE                         | 58,24 | 51,50 |
| 76 SEINE-MARITIME                       | 35,14 | 35,24 |
| 77 SEINE-ET-MARNE                       | 82,41 | 81,60 |
| 78 YVELINES                             | 44,32 | 44,51 |
| 83 VAR                                  | 43,18 | 37,13 |
| 91 ESSONNE                              | 75,78 | 76,11 |
| 95 VAL-D'OISE                           | 60,36 | 60,74 |
| Valeur moyenne de la catégorie          | 46,02 | 44,88 |
| Moyenne des valeurs départementales     | 46,31 | 44,90 |
| Valeur du(des) département(s) médian(s) | 43,07 | 38,46 |

### 2<sup>ème</sup> catégorie

|   | INSEE | DGF   |
|---|-------|-------|
| 1 AIN                                   | 51,41 | 50,74 |
| 2 AISNE                                 | 35,83 | 36,13 |
| 14 CALVADOS                             | 26,13 | 24,15 |
| 17 CHARENTE-MARITIME                    | 37,62 | 33,15 |
| 22 CÔTES-D'ARMOR                        | 28,41 | 26,77 |
| 25 DOUBS                                | 38,17 | 38,14 |
| 26 DRÔME                                | 47,01 | 46,08 |
| 29 FINISTÈRE                            | 23,45 | 22,49 |
| 30 GARD                                 | 65,76 | 62,29 |
| 37 INDRE-ET-LOIRE                       | 45,87 | 45,77 |
| 42 LOIRE                                | 32,63 | 32,67 |
| 45 LOIRET                               | 27,52 | 27,41 |
| 49 MAINE-ET-LOIRE                       | 34,24 | 34,65 |
| 54 MEURTHE-ET-MOSELLE                   | 21,84 | 22,04 |
| 56 MORBIHAN                             | 27,53 | 25,31 |
| 63 PUY-DE-DÔME                          | 43,11 | 41,68 |
| 64 PYRÉNÉES-ATLANTIQUES                 | 39,04 | 37,29 |
| 68 HAUT-RHIN                            | 27,26 | 27,26 |
| 71 SAÔNE-ET-LOIRE                       | 24,56 | 24,30 |
| 73 SAVOIE                               | 58,76 | 46,94 |
| 80 SOMME                                | 38,56 | 37,82 |
| 84 VAUCLUSE                             | 57,78 | 56,68 |
| 85 VENDÉE                               | 37,98 | 32,71 |
| 974 LA RÉUNION                          | 68,81 | 68,15 |
| Valeur moyenne de la catégorie          | 38,43 | 36,98 |
| Moyenne des valeurs départementales     | 39,14 | 37,53 |
| Valeur du(des) département(s) médian(s) | 37,80 | 35,39 |

### 3<sup>ème</sup> catégorie

|   | INSEE | DGF   |
|---|-------|-------|
| 3 ALLIER                                | 41,45 | 41,01 |
| 7 ARDÈCHE                               | 47,27 | 43,25 |
| 11 AUDE                                 | 40,36 | 34,72 |
| 16 CHARENTE                             | 29,48 | 29,45 |
| 18 CHER                                 | 41,21 | 40,55 |
| 21 CÔTE-D'OR                            | 34,57 | 34,39 |
| 24 DORDOGNE                             | 37,25 | 35,20 |
| 27 EURE                                 | 34,55 | 33,99 |
| 28 EURE-ET-LOIR                         | 34,64 | 34,36 |
| 40 LANDES                               | 50,16 | 45,07 |
| 41 LOIR-ET-CHER                         | 42,53 | 41,78 |
| 47 LOT-ET-GARONNE                       | 41,03 | 41,05 |
| 50 MANCHE                               | 32,25 | 30,74 |
| 51 MARNE                                | 20,71 | 20,97 |
| 66 PYRÉNÉES-ORIENTALES                  | 52,38 | 43,17 |
| 72 SARTHE                               | 26,35 | 26,22 |
| 79 DEUX-SÈVRES                          | 37,36 | 37,35 |
| 81 TARN                                 | 28,34 | 27,86 |
| 88 VOSGES                               | 38,08 | 37,67 |
| 89 YONNE                                | 27,04 | 26,02 |
| 971 GUADELOUPE                          | 45,37 | 44,98 |
| 972 MARTINIQUE                          | 37,43 | 37,34 |
| Valeur moyenne de la catégorie          | 36,50 | 35,23 |
| Moyenne des valeurs départementales     | 37,27 | 35,78 |
| Valeur du(des) département(s) médian(s) | 37,39 | 36,27 |

### 4<sup>ème</sup> catégorie

|   | INSEE  | DGF   |
|---|--------|-------|
| 8 ARDENNES                              | 18,82  | 19,12 |
| 10 AUBE                                 | 16,25  | 16,29 |
| 12 AVEYRON                              | 23,26  | 21,86 |
| 19 CORRÈZE                              | 38,40  | 36,28 |
| 2A CORSE-DU-SUD                         | 119,93 | 95,11 |
| 2B HAUTE-CORSE                          | 108,55 | 89,89 |
| 36 INDRE                                | 29,64  | 28,89 |
| 39 JURA                                 | 23,30  | 22,76 |
| 43 HAUTE-LOIRE                          | 27,88  | 25,84 |
| 52 HAUTE-MARNE                          | 28,56  | 28,57 |
| 53 MAYENNE                              | 25,26  | 25,30 |
| 55 MEUSE                                | 29,59  | 29,77 |
| 58 NIÈVRE                               | 42,30  | 39,97 |
| 61 ORNE                                 | 29,84  | 29,20 |
| 65 HAUTES-PYRÉNÉES                      | 40,18  | 36,65 |
| 70 HAUTE-SAÔNE                          | 31,63  | 31,32 |
| 82 TARN-ET-GARONNE                      | 26,76  | 26,17 |
| 86 VIENNE                               | 22,02  | 21,82 |
| 87 HAUTE-VIENNE                         | 24,76  | 24,06 |
| 973 GUYANE                              | 41,71  | 40,47 |
| Valeur moyenne de la catégorie          | 33,00  | 31,78 |
| Moyenne des valeurs départementales     | 37,43  | 34,47 |
| Valeur du(des) département(s) médian(s) | 29,08  | 28,73 |

### 5<sup>ème</sup> catégorie

|   | INSEE | DGF   |
|---|-------|-------|
| 4 ALPES-DE-HAUTE-PROVENCE               | 45,11 | 37,04 |
| 5 HAUTES-ALPES                          | 43,88 | 32,01 |
| 9 ARIÈGE                                | 20,45 | 17,88 |
| 15 CANTAL                               | 50,64 | 46,84 |
| 23 CREUSE                               | 40,47 | 36,83 |
| 32 GERS                                 | 31,62 | 30,93 |
| 46 LOT                                  | 28,74 | 26,33 |
| 48 LOZÈRE                               | 31,94 | 27,09 |
| 90 TERRITOIRE DE BELFORT                | 31,11 | 31,40 |
| Valeur moyenne de la catégorie          | 35,91 | 31,91 |
| Moyenne des valeurs départementales     | 36,00 | 31,82 |
| Valeur du(des) département(s) médian(s) | 31,94 | 31,40 |



# Participations des communes et EPCI par habitant

| France entière                          | INSEE | DGF   |
|---|-------|-------|
| Valeur moyenne                          | 31,27 | 30,23 |
| Moyenne des valeurs départementales     | 31,78 | 30,27 |
| Valeur du(des) département(s) médian(s) | 31,19 | 29,86 |

● Par rapport à la population INSEE

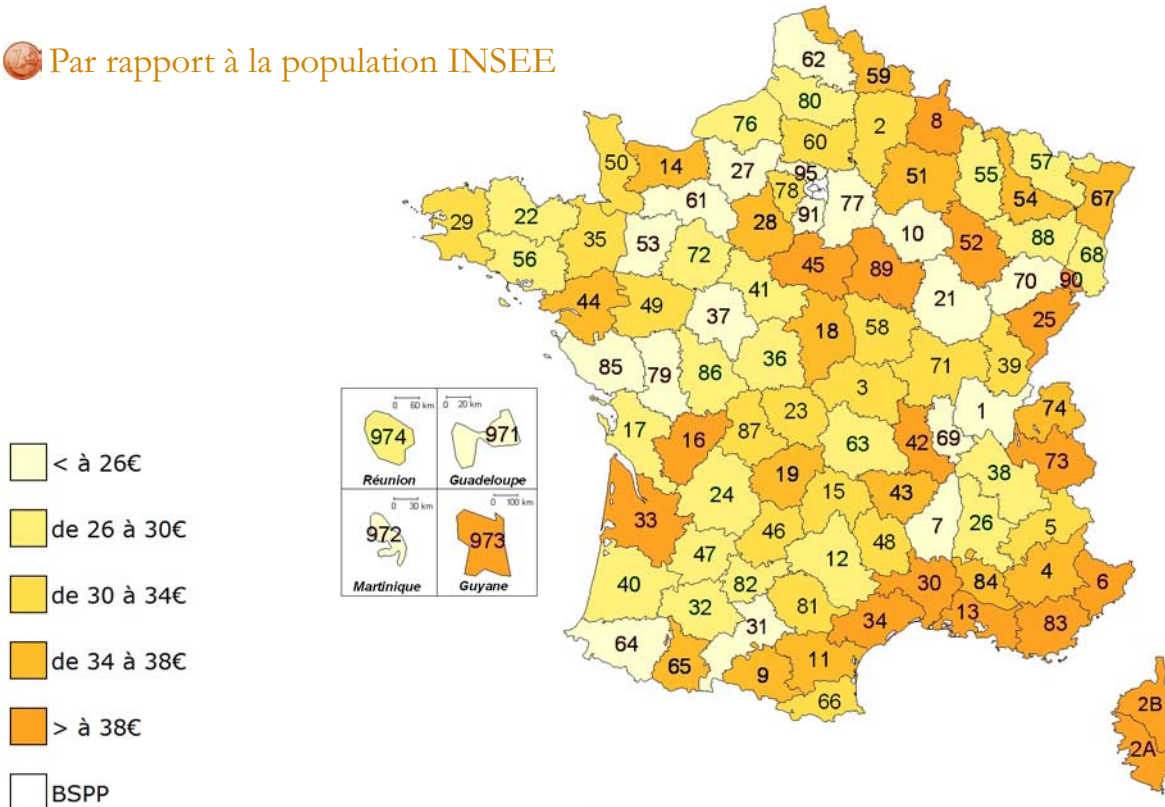

● Par rapport à la population DGF

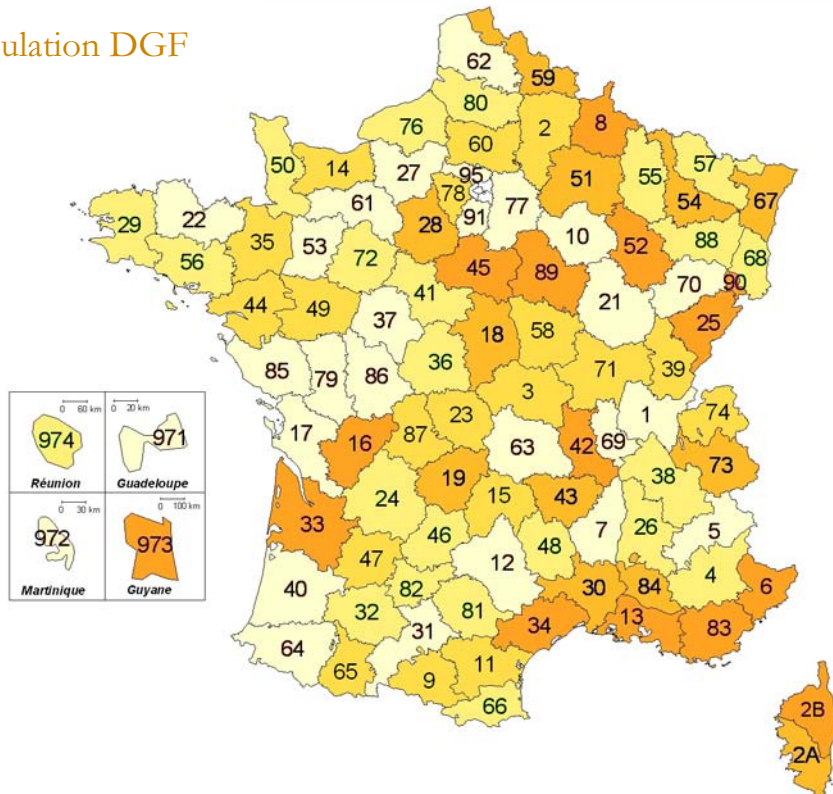

## Participations des communes et EPCI par habitant

1<sup>re</sup>  
C  
A  
T  
É  
G  
O  
R  
I  
E

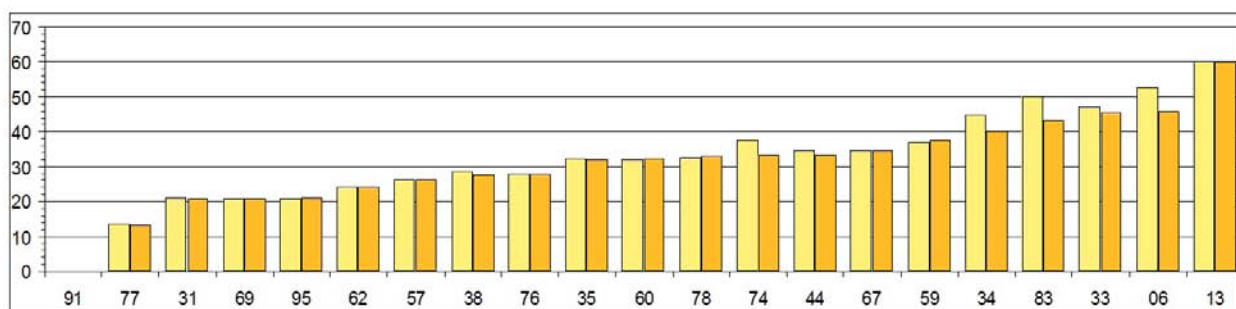

2<sup>ème</sup>  
C  
A  
T  
É  
G  
O  
R  
I  
E

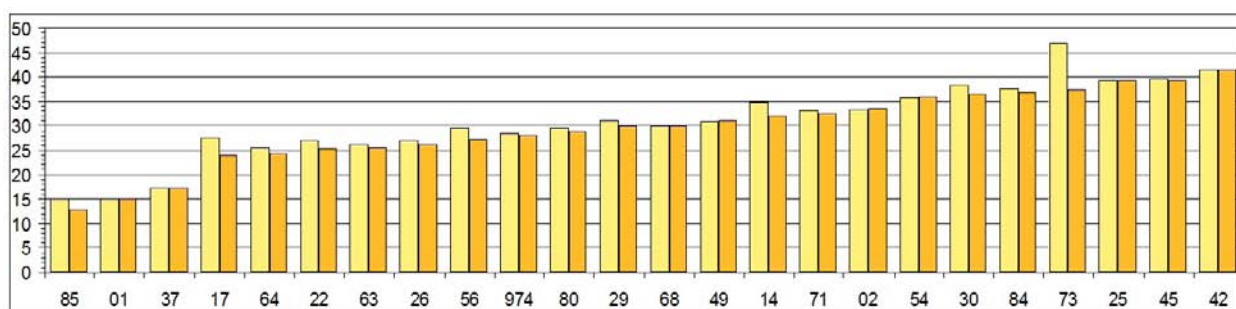

3<sup>ème</sup>  
C  
A  
T  
É  
G  
O  
R  
I  
E

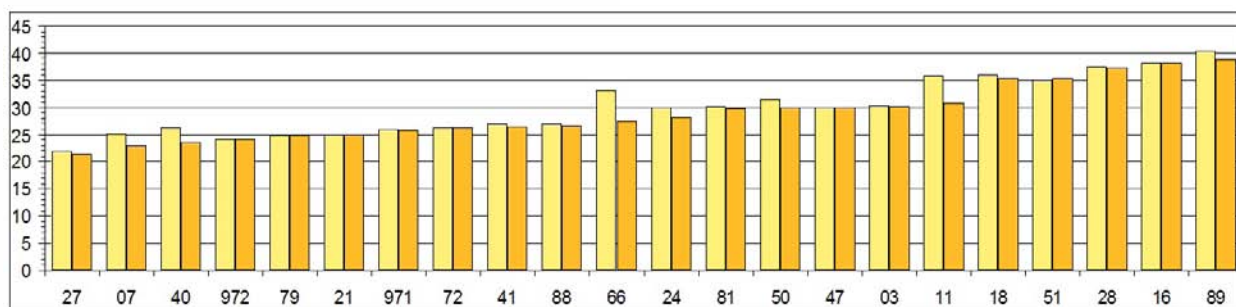

4<sup>ème</sup>  
C  
A  
T  
É  
G  
O  
R  
I  
E

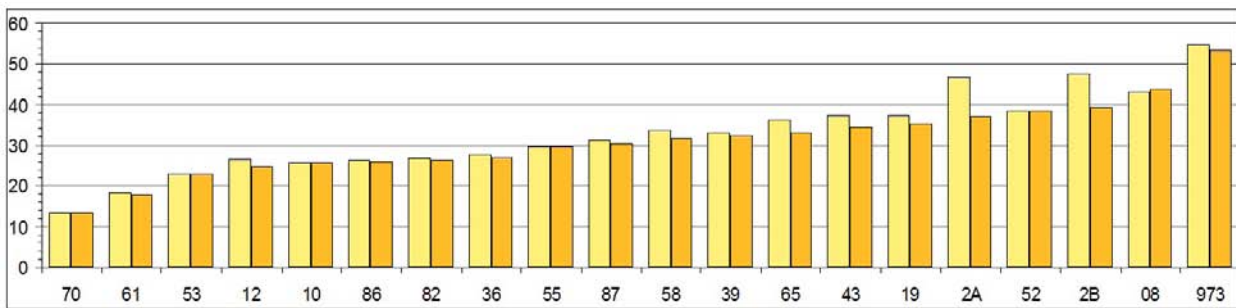

5<sup>ème</sup>  
C  
A  
T  
É  
G  
O  
R  
I  
E

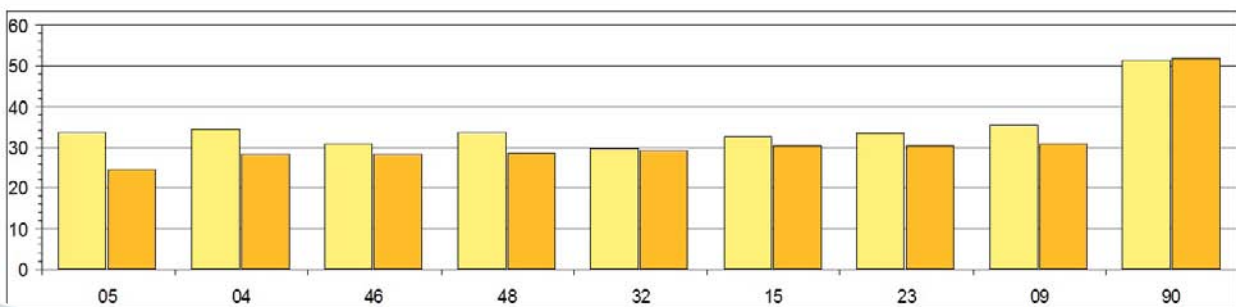

Population INSEE (light yellow)      Population DGF (orange)



# Participations des communes et EPCI par habitant

## 1<sup>re</sup> catégorie

|  | INSEE        | DGF          |
|--|--------------|--------------|
| 6 ALPES-MARITIMES                              | 52,70        | 46,02        |
| 13 BOUCHES DU RHÔNE                            | 60,23        | 59,90        |
| 31 HAUTE-GARONNE                               | 20,98        | 20,69        |
| 33 GIRONDE                                     | 47,28        | 45,68        |
| 34 HÉRAULT                                     | 44,71        | 40,12        |
| 35 ILLE-ET-VILAINE                             | 32,38        | 31,83        |
| 38 ISÈRE                                       | 28,44        | 27,66        |
| 44 LOIRE-ATLANTIQUE                            | 34,76        | 33,47        |
| 57 MOSELLE                                     | 26,05        | 26,32        |
| 59 NORD  | 37,02        | 37,44        |
| 60 OISE  | 32,02        | 32,24        |
| 62 PAS-DE-CALAIS                               | 24,28        | 23,96        |
| 67 BAS-RHIN                                    | 34,78        | 34,80        |
| 69 RHÔNE                                       | 20,63        | 20,70        |
| 74 HAUTE-SAVOIE                                | 37,53        | 33,19        |
| 76 SEINE-MARITIME                              | 27,86        | 27,94        |
| 77 SEINE-ET-MARNE                              | 13,46        | 13,33        |
| 78 YVELINES                                    | 32,65        | 32,80        |
| 83 VAR   | 50,04        | 43,03        |
| 91 ESSONNE                                     | 0,06         | 0,06         |
| 95 VAL-D'OISE                                  | 20,87        | 21,00        |
| <b>Valeur moyenne de la catégorie</b>          | <b>31,85</b> | <b>31,06</b> |
| <b>Moyenne des valeurs départementales</b>     | <b>32,32</b> | <b>31,06</b> |
| <b>Valeur du(des) département(s) médian(s)</b> | <b>32,38</b> | <b>32,24</b> |

## 2<sup>ème</sup> catégorie

|  | INSEE        | DGF          |
|--|--------------|--------------|
| 1 AIN  | 15,14        | 14,94        |
| 2 AISNE  | 33,17        | 33,44        |
| 14 CALVADOS                                    | 34,65        | 32,01        |
| 17 CHARENTE-MARITIME                           | 27,35        | 24,10        |
| 22 CÔTES-D'ARMOR                               | 26,91        | 25,35        |
| 25 DOUBS                                       | 39,38        | 39,35        |
| 26 DRÔME                                       | 26,86        | 26,33        |
| 29 FINISTÈRE                                   | 31,12        | 29,84        |
| 30 GARD  | 38,31        | 36,29        |
| 37 INDRE-ET-LOIRE                              | 17,22        | 17,18        |
| 42 LOIRE                                       | 41,54        | 41,60        |
| 45 LOIRET                                      | 39,57        | 39,42        |
| 49 MAINE-ET-LOIRE                              | 30,79        | 31,16        |
| 54 MEURTHE-ET-MOSELLE                          | 35,57        | 35,89        |
| 56 MORBIHAN                                    | 29,69        | 27,30        |
| 63 PUY-DE-DÔME                                 | 26,29        | 25,42        |
| 64 PYRÉNÉES-ATLANTIQUES                        | 25,44        | 24,30        |
| 68 HAUT-RHIN                                   | 29,88        | 29,87        |
| 71 SAÔNE-ET-LOIRE                              | 32,98        | 32,63        |
| 73 SAVOIE                                      | 46,93        | 37,49        |
| 80 SOMME                                       | 29,51        | 28,94        |
| 84 VAUCLUSE                                    | 37,70        | 36,98        |
| 85 VENDÉE                                      | 15,05        | 12,96        |
| 974 LA RÉUNION                                 | 28,32        | 28,05        |
| <b>Valeur moyenne de la catégorie</b>          | <b>30,76</b> | <b>29,60</b> |
| <b>Moyenne des valeurs départementales</b>     | <b>30,81</b> | <b>29,62</b> |
| <b>Valeur du(des) département(s) médian(s)</b> | <b>30,33</b> | <b>29,86</b> |

## 3<sup>ème</sup> catégorie

|  | INSEE        | DGF          |
|--|--------------|--------------|
| 3 ALLIER                                       | 30,44        | 30,11        |
| 7 ARDÈCHE                                      | 25,17        | 23,03        |
| 11 AUDE  | 35,86        | 30,85        |
| 16 CHARENTE                                    | 38,15        | 38,12        |
| 18 CHER  | 35,96        | 35,37        |
| 21 CÔTE-D'OR                                   | 25,00        | 24,87        |
| 24 DORDOGNE                                    | 29,91        | 28,27        |
| 27 EURE  | 21,83        | 21,48        |
| 28 EURE-ET-LOIR                                | 37,68        | 37,38        |
| 40 LANDES                                      | 26,23        | 23,57        |
| 41 LOIR-ET-CHER                                | 26,83        | 26,35        |
| 47 LOT-ET-GARONNE                              | 30,00        | 30,01        |
| 50 MANCHE                                      | 31,41        | 29,94        |
| 51 MARNE                                       | 34,98        | 35,41        |
| 66 PYRÉNÉES-ORIENTALES                         | 33,29        | 27,44        |
| 72 SARTHE                                      | 26,32        | 26,18        |
| 79 DEUX-SÈVRES                                 | 24,63        | 24,62        |
| 81 TARN  | 30,21        | 29,69        |
| 88 VOSGES                                      | 26,95        | 26,66        |
| 89 YONNE                                       | 40,40        | 38,88        |
| 971 GUADELOUPE                                 | 25,91        | 25,68        |
| 972 MARTINIQUE                                 | 24,03        | 23,97        |
| <b>Valeur moyenne de la catégorie</b>          | <b>29,82</b> | <b>28,78</b> |
| <b>Moyenne des valeurs départementales</b>     | <b>30,05</b> | <b>28,99</b> |
| <b>Valeur du(des) département(s) médian(s)</b> | <b>29,96</b> | <b>27,85</b> |

## 4<sup>ème</sup> catégorie

|  | INSEE        | DGF          |
|--|--------------|--------------|
| 8 ARDENNES                                     | 43,02        | 43,71        |
| 10 AUBE  | 25,70        | 25,76        |
| 12 AVEYRON                                     | 26,40        | 24,81        |
| 19 CORRÈZE                                     | 37,36        | 35,29        |
| 2A CORSE-DU-SUD                                | 46,67        | 37,01        |
| 2B HAUTE-CORSE                                 | 47,45        | 39,29        |
| 36 INDRE                                       | 27,79        | 27,08        |
| 39 JURA  | 32,96        | 32,20        |
| 43 HAUTE-LOIRE                                 | 37,16        | 34,45        |
| 52 HAUTE-MARNE                                 | 38,58        | 38,58        |
| 53 MAYENNE                                     | 23,06        | 23,10        |
| 55 MEUSE                                       | 29,59        | 29,77        |
| 58 NIÈVRE                                      | 33,71        | 31,85        |
| 61 ORNE  | 18,26        | 17,87        |
| 65 HAUTES-PYRÉNÉES                             | 36,15        | 32,98        |
| 70 HAUTE-SAÔNE                                 | 13,43        | 13,30        |
| 82 TARN-ET-GARONNE                             | 26,88        | 26,29        |
| 86 VIENNE                                      | 26,23        | 25,99        |
| 87 HAUTE-VIENNE                                | 31,26        | 30,38        |
| 973 GUYANE                                     | 54,82        | 53,19        |
| <b>Valeur moyenne de la catégorie</b>          | <b>31,51</b> | <b>30,35</b> |
| <b>Moyenne des valeurs départementales</b>     | <b>32,82</b> | <b>31,14</b> |
| <b>Valeur du(des) département(s) médian(s)</b> | <b>32,11</b> | <b>31,11</b> |

## 5<sup>ème</sup> catégorie

|  | INSEE        | DGF          |
|--|--------------|--------------|
| 4 ALPES-DE-HAUTE-PROVENCE                      | 34,42        | 28,27        |
| 5 HAUTES-ALPES                                 | 33,71        | 24,59        |
| 9 ARIÈGE                                       | 35,43        | 30,98        |
| 15 CANTAL                                      | 32,71        | 30,25        |
| 23 CREUSE                                      | 33,38        | 30,38        |
| 32 GERS  | 29,84        | 29,19        |
| 46 LOT   | 30,93        | 28,34        |
| 48 LOZÈRE                                      | 33,64        | 28,53        |
| 90 TERRITOIRE DE BELFORT                       | 51,29        | 51,76        |
| <b>Valeur moyenne de la catégorie</b>          | <b>34,84</b> | <b>30,96</b> |
| <b>Moyenne des valeurs départementales</b>     | <b>35,04</b> | <b>31,36</b> |
| <b>Valeur du(des) département(s) médian(s)</b> | <b>33,64</b> | <b>29,19</b> |



## Participations de l'État par habitant

| France entière                          | INSEE | DGF  |
|---|-------|------|
| Valeur moyenne                          | 2,84  | 2,74 |
| Moyenne des valeurs départementales     | 3,03  | 2,88 |
| Valeur du(des) département(s) médian(s) | 2,98  | 2,88 |

Par rapport à la population INSEE

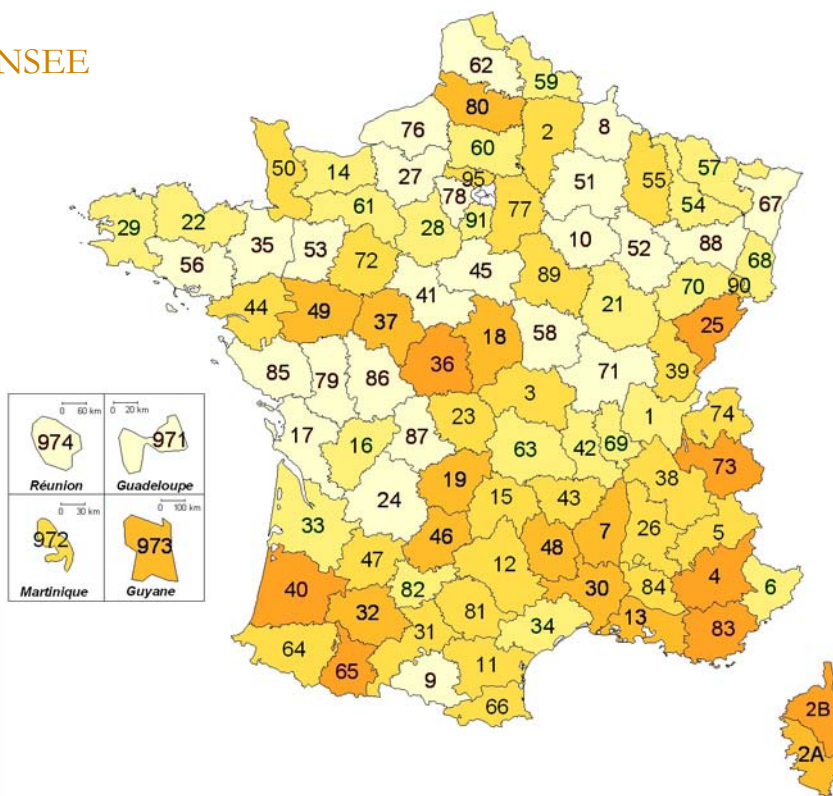

Par rapport à la population DGF

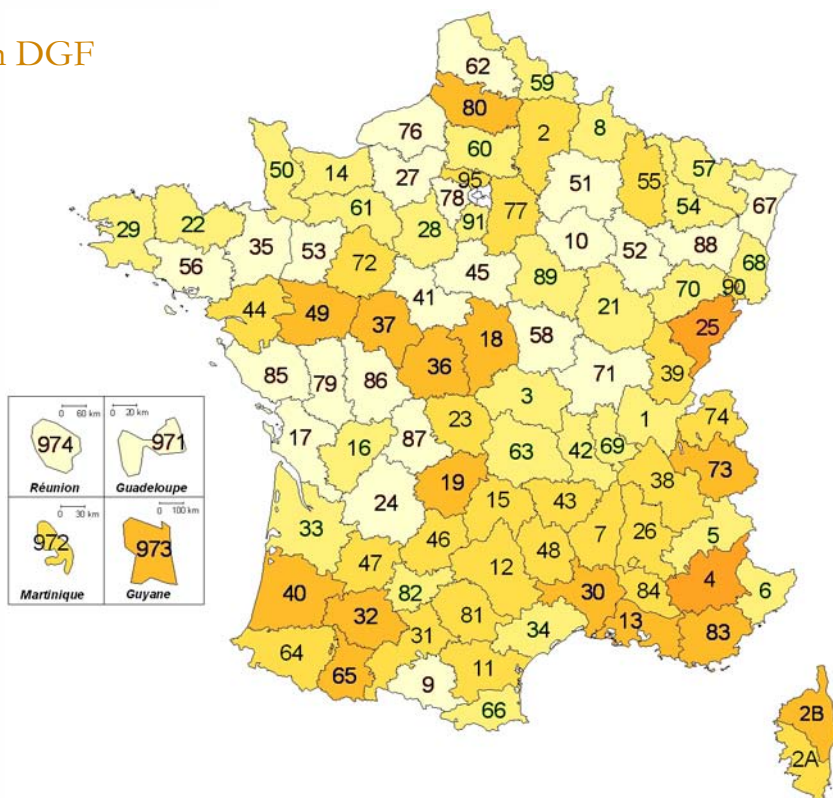

# Participations de l'État par habitant

1<sup>re</sup>  
CATÉGORIE

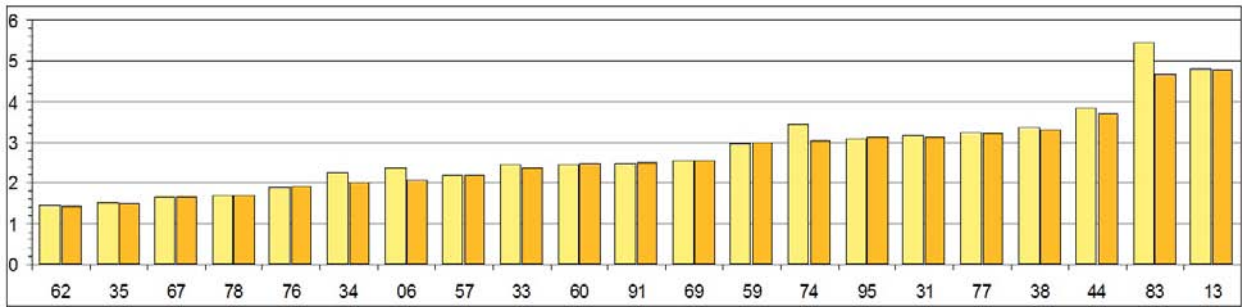

2<sup>ème</sup>  
CATÉGORIE

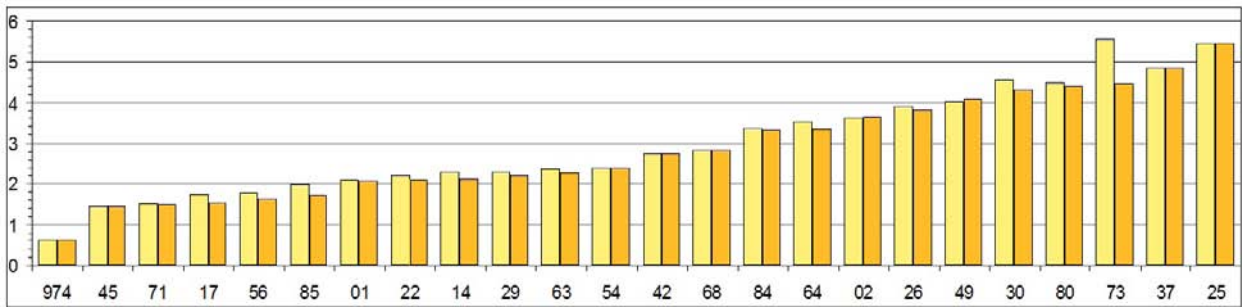

3<sup>ème</sup>  
CATÉGORIE

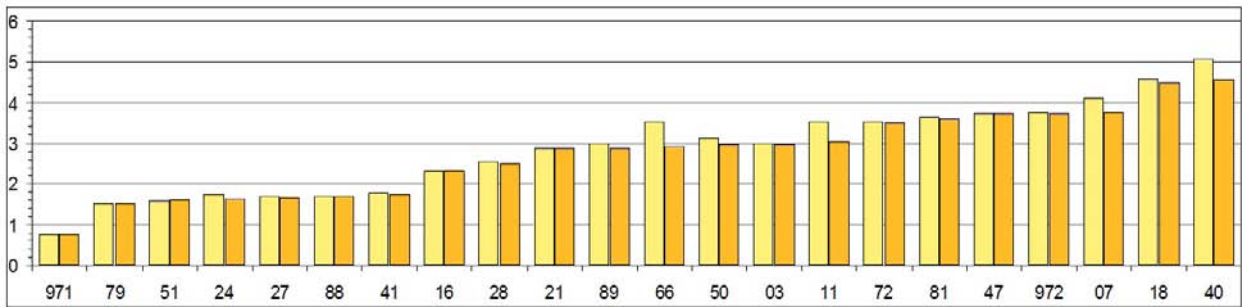

4<sup>ème</sup>  
CATÉGORIE

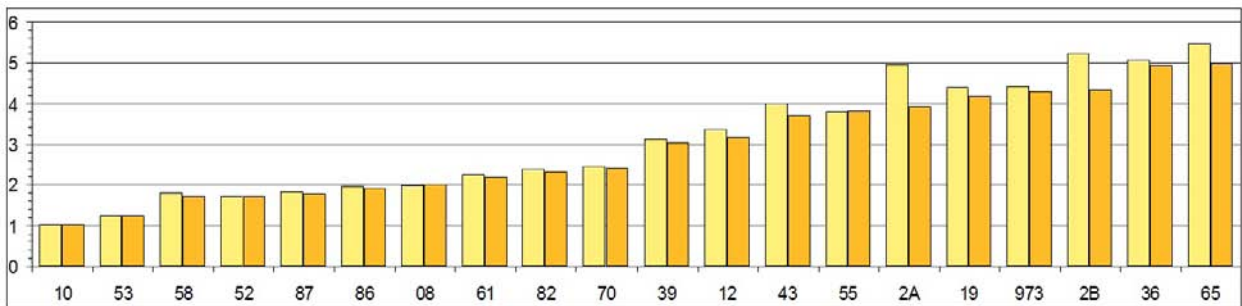

5<sup>ème</sup>  
CATÉGORIE

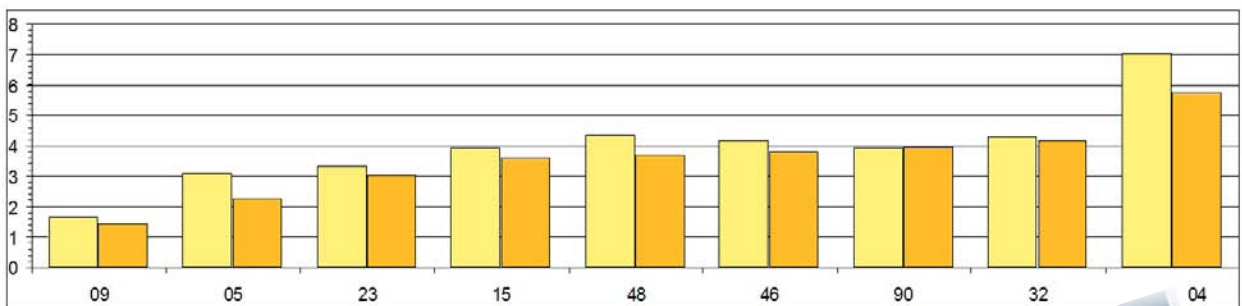

Population INSEE (light yellow)      Population DGF (orange)



## Participations de l'État par habitant

### 1<sup>re</sup> catégorie

|   | INSEE | DGF  |
|---|-------|------|
| 6 ALPES-MARITIMES                       | 2,36  | 2,06 |
| 13 BOUCHES DU RHÔNE                     | 4,80  | 4,78 |
| 31 HAUTE-GARONNE                        | 3,17  | 3,12 |
| 33 GIRONDE                              | 2,44  | 2,36 |
| 34 HÉRAULT                              | 2,24  | 2,01 |
| 35 ILLE-ET-VILAINE                      | 1,51  | 1,49 |
| 38 ISÈRE                                | 3,39  | 3,30 |
| 44 LOIRE-ATLANTIQUE                     | 3,85  | 3,70 |
| 57 MOSELLE                              | 2,17  | 2,20 |
| 59 NORD                                 | 2,96  | 2,99 |
| 60 OISE                                 | 2,45  | 2,46 |
| 62 PAS-DE-CALAIS                        | 1,45  | 1,43 |
| 67 BAS-RHIN                             | 1,65  | 1,65 |
| 69 RHÔNE                                | 2,54  | 2,54 |
| 74 HAUTE-SAVOIE                         | 3,42  | 3,03 |
| 76 SEINE-MARITIME                       | 1,90  | 1,91 |
| 77 SEINE-ET-MARNE                       | 3,25  | 3,21 |
| 78 YVELINES                             | 1,69  | 1,70 |
| 83 VAR                                  | 5,44  | 4,67 |
| 91 ESSONNE                              | 2,49  | 2,50 |
| 95 VAL-D'OISE                           | 3,10  | 3,12 |
| Valeur moyenne de la catégorie          | 2,75  | 2,68 |
| Moyenne des valeurs départementales     | 2,77  | 2,68 |
| Valeur du(des) département(s) médian(s) | 2,49  | 2,50 |

### 2<sup>ème</sup> catégorie

|   | INSEE | DGF  |
|---|-------|------|
| 1 AIN                                   | 2,11  | 2,08 |
| 2 AISNE                                 | 3,61  | 3,64 |
| 14 CALVADOS                             | 2,31  | 2,14 |
| 17 CHARENTE-MARITIME                    | 1,74  | 1,54 |
| 22 CÔTES-D'ARMOR                        | 2,22  | 2,09 |
| 25 DOUBS                                | 5,46  | 5,45 |
| 26 DRÔME                                | 3,90  | 3,82 |
| 29 FINISTÈRE                            | 2,29  | 2,20 |
| 30 GARD                                 | 4,55  | 4,31 |
| 37 INDRE-ET-LOIRE                       | 4,84  | 4,83 |
| 42 LOIRE                                | 2,74  | 2,75 |
| 45 LOIRET                               | 1,47  | 1,46 |
| 49 MAINE-ET-LOIRE                       | 4,03  | 4,07 |
| 54 MEURTHE-ET-MOSELLE                   | 2,38  | 2,40 |
| 56 MORBIHAN                             | 1,77  | 1,63 |
| 63 PUY-DE-DÔME                          | 2,36  | 2,28 |
| 64 PYRÉNÉES-ATLANTIQUES                 | 3,52  | 3,36 |
| 68 HAUT-RHIN                            | 2,81  | 2,81 |
| 71 SAÔNE-ET-LOIRE                       | 1,51  | 1,49 |
| 73 SAVOIE                               | 5,58  | 4,46 |
| 80 SOMME                                | 4,50  | 4,41 |
| 84 VAUCLUSE                             | 3,38  | 3,31 |
| 85 VENDÉE                               | 1,99  | 1,71 |
| 974 LA RÉUNION                          | 0,63  | 0,62 |
| Valeur moyenne de la catégorie          | 2,89  | 2,78 |
| Moyenne des valeurs départementales     | 2,99  | 2,87 |
| Valeur du(des) département(s) médian(s) | 2,56  | 2,58 |

### 3<sup>ème</sup> catégorie

|   | INSEE | DGF  |
|---|-------|------|
| 3 ALLIER                                | 3,00  | 2,97 |
| 7 ARDÈCHE                               | 4,10  | 3,76 |
| 11 AUDE                                 | 3,53  | 3,04 |
| 16 CHARENTE                             | 2,34  | 2,34 |
| 18 CHER                                 | 4,57  | 4,50 |
| 21 CÔTE-D'OR                            | 2,89  | 2,87 |
| 24 DORDOGNE                             | 1,73  | 1,64 |
| 27 EURE                                 | 1,69  | 1,66 |
| 28 EURE-ET-LOIR                         | 2,54  | 2,52 |
| 40 LANDES                               | 5,07  | 4,55 |
| 41 LOIR-ET-CHER                         | 1,78  | 1,75 |
| 47 LOT-ET-GARONNE                       | 3,73  | 3,73 |
| 50 MANCHE                               | 3,10  | 2,96 |
| 51 MARNE                                | 1,58  | 1,60 |
| 66 PYRÉNÉES-ORIENTALES                  | 3,52  | 2,90 |
| 72 SARTHE                               | 3,53  | 3,51 |
| 79 DEUX-SÈVRES                          | 1,50  | 1,50 |
| 81 TARN                                 | 3,64  | 3,57 |
| 88 VOSGES                               | 1,70  | 1,68 |
| 89 YONNE                                | 3,01  | 2,89 |
| 971 GUADELOUPE                          | 0,77  | 0,76 |
| 972 MARTINIQUE                          | 3,75  | 3,74 |
| Valeur moyenne de la catégorie          | 2,80  | 2,71 |
| Moyenne des valeurs départementales     | 2,87  | 2,75 |
| Valeur du(des) département(s) médian(s) | 3,00  | 2,90 |

### 4<sup>ème</sup> catégorie

|   | INSEE | DGF  |
|---|-------|------|
| 8 ARDENNES                              | 1,97  | 2,00 |
| 10 AUBE                                 | 1,01  | 1,01 |
| 12 AVEYRON                              | 3,39  | 3,18 |
| 19 CORRÈZE                              | 4,41  | 4,17 |
| 2A CORSE-DU-SUD                         | 4,96  | 3,93 |
| 2B HAUTE-CORSE                          | 5,23  | 4,33 |
| 36 INDRE                                | 5,06  | 4,93 |
| 39 JURA                                 | 3,11  | 3,04 |
| 43 HAUTE-LOIRE                          | 3,99  | 3,69 |
| 52 HAUTE-MARNE                          | 1,72  | 1,72 |
| 53 MAYENNE                              | 1,24  | 1,24 |
| 55 MEUSE                                | 3,80  | 3,82 |
| 58 NIÈVRE                               | 1,82  | 1,72 |
| 61 ORNE                                 | 2,24  | 2,19 |
| 65 HAUTES-PYRÉNÉES                      | 5,47  | 4,99 |
| 70 HAUTE-SAÔNE                          | 2,44  | 2,42 |
| 82 TARN-ET-GARONNE                      | 2,40  | 2,34 |
| 86 VIENNE                               | 1,94  | 1,93 |
| 87 HAUTE-VIENNE                         | 1,84  | 1,78 |
| 973 GUYANE                              | 4,43  | 4,29 |
| Valeur moyenne de la catégorie          | 2,90  | 2,80 |
| Moyenne des valeurs départementales     | 3,12  | 2,94 |
| Valeur du(des) département(s) médian(s) | 2,78  | 2,73 |

### 5<sup>ème</sup> catégorie

|   | INSEE | DGF  |
|---|-------|------|
| 4 ALPES-DE-HAUTE-PROVENCE               | 7,01  | 5,76 |
| 5 HAUTES-ALPES                          | 3,09  | 2,25 |
| 9 ARIÈGE                                | 1,65  | 1,45 |
| 15 CANTAL                               | 3,91  | 3,62 |
| 23 CREUSE                               | 3,32  | 3,02 |
| 32 GERS                                 | 4,26  | 4,17 |
| 46 LOT                                  | 4,15  | 3,80 |
| 48 LOZÈRE                               | 4,33  | 3,67 |
| 90 TERRITOIRE DE BELFORT                | 3,92  | 3,96 |
| Valeur moyenne de la catégorie          | 3,99  | 3,55 |
| Moyenne des valeurs départementales     | 3,96  | 3,52 |
| Valeur du(des) département(s) médian(s) | 3,92  | 3,67 |



# Sources de financement des SDIS (hors emprunts) en %

1<sup>re</sup>  
C  
A  
T  
É  
G  
O  
R  
I  
E

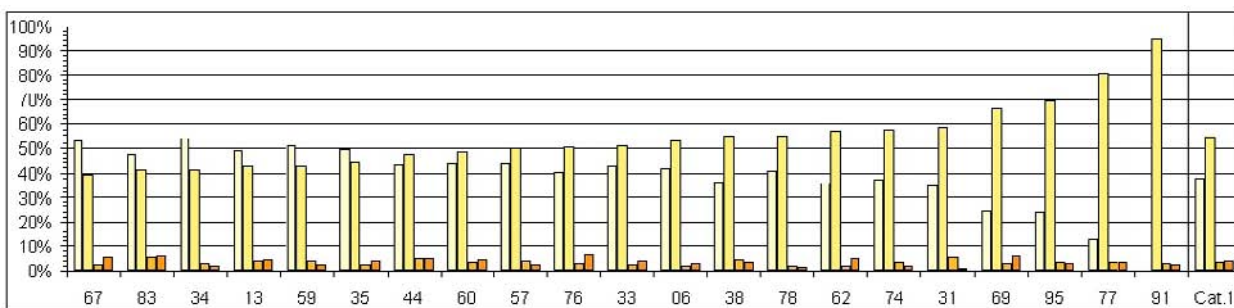

2<sup>ème</sup>  
C  
A  
T  
É  
G  
O  
R  
I  
E

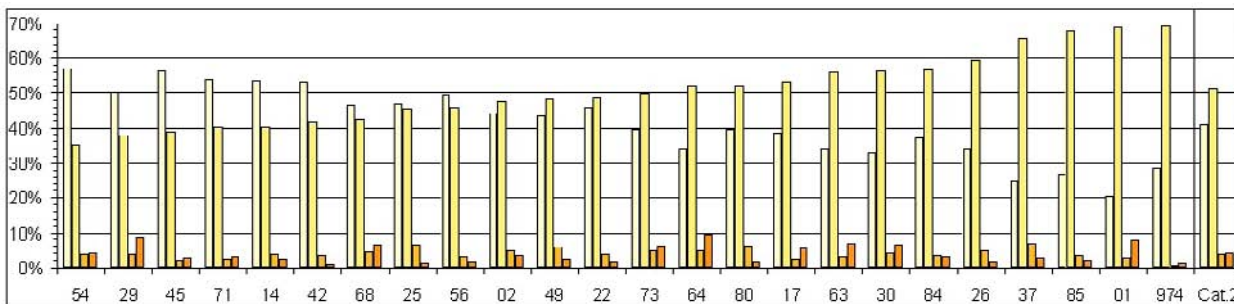

3<sup>ème</sup>  
C  
A  
T  
É  
G  
O  
R  
I  
E

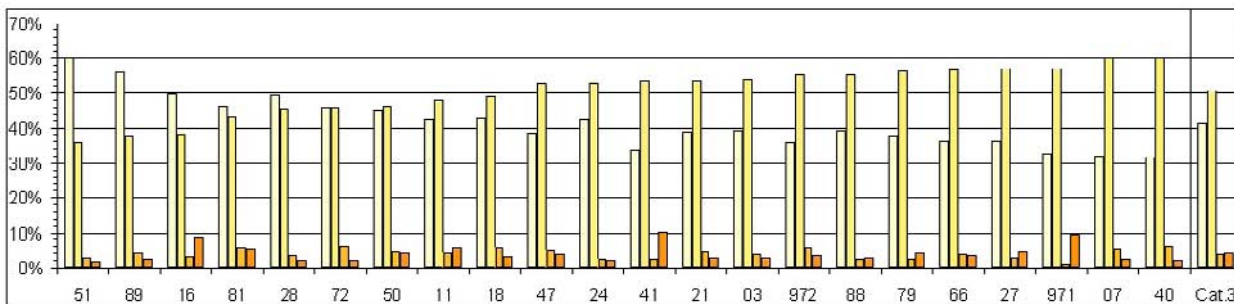

4<sup>ème</sup>  
C  
A  
T  
É  
G  
O  
R  
I  
E

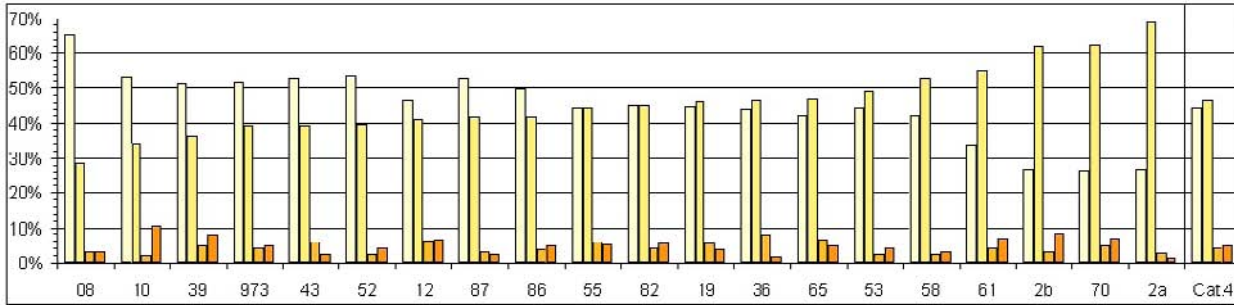

5<sup>ème</sup>  
C  
A  
T  
É  
G  
O  
R  
I  
E

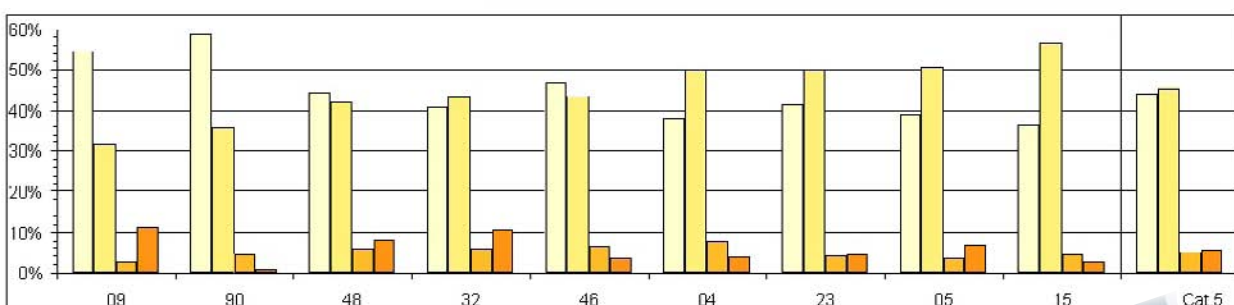

Communes & EPCI
  Conseil général
  État
  Autres

## Part des dépenses de fonctionnement des départements consacrée au financement des SDIS en %

| France entière                          | 2009  | 2010  |
|---|-------|-------|
| Valeur moyenne                          | 4,94% | 4,91% |
| Moyenne des valeurs départementales     | 4,65% | 4,62% |
| Valeur du(des) département(s) médian(s) | 4,20% | 4,24% |

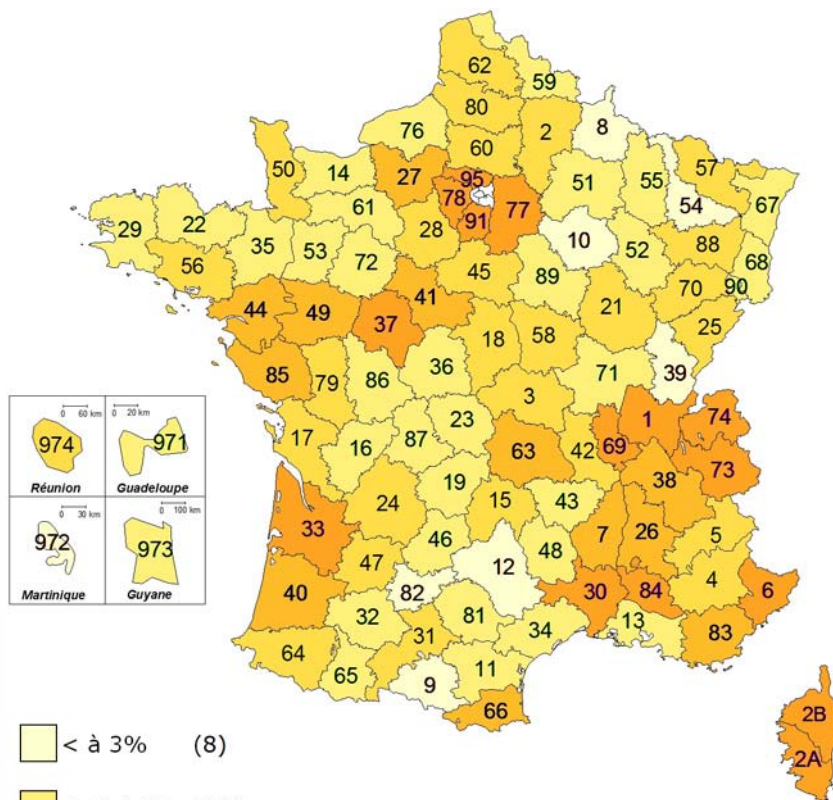

- < à 3% (8)
- de 3 à 4% (34)
- de 4 à 5% (27)
- de 5 à 6% (12)
- > à 6% (15)
- BSPP

### 5<sup>ème</sup> catégorie

|   | 2009  | 2010  |
|---|-------|-------|
| 4 ALPES-DE-HAUTE-PROVENCE               | 4,88% | 4,62% |
| 5 HAUTES-ALPES                          | 4,40% | 4,21% |
| 9 ARIÈGE                                | 2,27% | 2,10% |
| 15 CANTAL                               | 4,83% | 4,90% |
| 23 CREUSE                               | 3,69% | 3,47% |
| 32 GERS                                 | 3,05% | 3,05% |
| 46 LOT                                  | 3,04% | 3,01% |
| 48 LOZÈRE                               | 3,01% | 3,01% |
| 90 TERRITOIRE DE BELFORT                | 3,97% | 3,80% |
| Valeur moyenne de la catégorie          | 3,67% | 3,59% |
| Moyenne des valeurs départementales     | 3,68% | 3,57% |
| Valeur du(des) département(s) médian(s) | 3,69% | 3,47% |

### 4<sup>ème</sup> catégorie

|   | 2009   | 2010   |
|---|--------|--------|
| 8 ARDENNES                              | 2,14%  | 2,07%  |
| 10 AUBE                                 | 1,93%  | 2,02%  |
| 12 AVEYRON                              | 2,52%  | 2,46%  |
| 19 CORRÈZE                              | 4,07%  | 3,92%  |
| 2A CORSE-DU-SUD                         | 10,23% | 10,00% |
| 2B HAUTE-CORSE                          | 10,66% | 10,73% |
| 36 INDRE                                | 3,57%  | 3,85%  |
| 39 JURA                                 | 2,91%  | 2,81%  |
| 43 HAUTE-LOIRE                          | 3,43%  | 3,31%  |
| 52 HAUTE-MARNE                          | 4,15%  | 3,69%  |
| 53 MAYENNE                              | 3,23%  | 3,21%  |
| 55 MEUSE                                | 3,19%  | 3,22%  |
| 58 NIÈVRE                               | 3,57%  | 4,11%  |
| 61 ORNE                                 | 3,38%  | 3,42%  |
| 65 HAUTES-PYRÉNÉES                      | 3,78%  | 3,85%  |
| 70 HAUTE-SAÔNE                          | 4,73%  | 4,35%  |
| 82 TARN-ET-GARONNE                      | 2,72%  | 2,77%  |
| 86 VIENNE                               | 3,08%  | 3,14%  |
| 87 HAUTE-VIENNE                         | 3,13%  | 3,05%  |
| 973 GUYANE                              | 3,11%  | 3,45%  |
| Valeur moyenne de la catégorie          | 3,73%  | 3,73%  |
| Moyenne des valeurs départementales     | 3,98%  | 3,97%  |
| Valeur du(des) département(s) médian(s) | 3,31%  | 3,37%  |

### 1<sup>ère</sup> catégorie

|   | 2009   | 2010   |
|---|--------|--------|
| 6 ALPES-MARITIMES                       | 7,79%  | 7,25%  |
| 13 BOUCHES DU RHÔNE                     | 3,61%  | 3,31%  |
| 31 HAUTE-GARONNE                        | 3,87%  | 4,05%  |
| 33 GIRONDE                              | 7,12%  | 7,16%  |
| 34 HÉRAULT                              | 3,52%  | 3,58%  |
| 35 ILLE-ET-VILAINE                      | 4,22%  | 3,96%  |
| 38 ISÈRE                                | 5,64%  | 5,24%  |
| 44 LOIRE-ATLANTIQUE                     | 5,69%  | 5,56%  |
| 57 MOSELLE                              | 4,65%  | 4,41%  |
| 59 NORD                                 | 3,38%  | 3,48%  |
| 60 OISE                                 | 4,62%  | 4,69%  |
| 62 PAS-DE-CALAIS                        | 4,27%  | 4,43%  |
| 67 BAS-RHIN                             | 3,76%  | 3,74%  |
| 69 RHÔNE                                | 7,51%  | 7,57%  |
| 74 HAUTE-SAVOIE                         | 7,68%  | 7,67%  |
| 76 SEINE-MARITIME                       | 3,88%  | 3,93%  |
| 77 SEINE-ET-MARNE                       | 11,40% | 11,45% |
| 78 YVELINES                             | 7,50%  | 7,60%  |
| 83 VAR                                  | 5,29%  | 5,23%  |
| 91 ESSONNE                              | 10,12% | 9,89%  |
| 95 VAL-D'OISE                           | 9,13%  | 8,84%  |
| Valeur moyenne de la catégorie          | 5,68%  | 5,60%  |
| Moyenne des valeurs départementales     | 5,93%  | 5,86%  |
| Valeur du(des) département(s) médian(s) | 5,29%  | 5,23%  |

### 2<sup>ème</sup> catégorie

|   | 2009  | 2010  |
|---|-------|-------|
| 1 AIN                                   | 7,49% | 7,38% |
| 2 AISNE                                 | 4,54% | 4,31% |
| 14 CALVADOS                             | 3,47% | 3,37% |
| 17 CHARENTE-MARITIME                    | 4,13% | 4,44% |
| 22 CÔTES-D'ARMOR                        | 3,73% | 3,72% |
| 25 DOUBS                                | 4,84% | 4,83% |
| 26 DRÔME                                | 5,57% | 5,25% |
| 29 FINISTÈRE                            | 3,17% | 3,09% |
| 30 GARD                                 | 6,78% | 6,66% |
| 37 INDRE-ET-LOIRE                       | 6,19% | 6,32% |
| 42 LOIRE                                | 4,19% | 4,23% |
| 45 LOIRET                               | 4,52% | 4,11% |
| 49 MAINE-ET-LOIRE                       | 4,71% | 5,33% |
| 54 MEURTHE-ET-MOSELLE                   | 3,15% | 2,92% |
| 56 MORBIHAN                             | 4,10% | 4,10% |
| 63 PUY-DE-DÔME                          | 5,52% | 5,53% |
| 64 PYRÉNÉES-ATLANTIQUES                 | 5,04% | 5,00% |
| 68 HAUT-RHIN                            | 3,73% | 3,79% |
| 71 SAÔNE-ET-LOIRE                       | 3,15% | 3,02% |
| 73 SAVOIE                               | 7,52% | 6,47% |
| 80 SOMME                                | 4,27% | 4,61% |
| 84 VAUCLUSE                             | 6,81% | 6,49% |
| 85 VENDÉE                               | 5,14% | 5,04% |
| 974 LA RÉUNION                          | 4,01% | 4,67% |
| Valeur moyenne de la catégorie          | 4,71% | 4,72% |
| Moyenne des valeurs départementales     | 4,82% | 4,78% |
| Valeur du(des) département(s) médian(s) | 4,53% | 4,64% |

### 3<sup>ème</sup> catégorie

|   | 2009  | 2010  |
|---|-------|-------|
| 3 ALLIER                                | 4,49% | 4,73% |
| 7 ARDÈCHE                               | 5,66% | 5,22% |
| 11 AUDE                                 | 3,92% | 3,89% |
| 16 CHARENTE                             | 3,31% | 3,21% |
| 18 CHER                                 | 4,64% | 4,47% |
| 21 CÔTE-D'OR                            | 4,27% | 4,32% |
| 24 DORDOGNE                             | 4,43% | 4,41% |
| 27 EURE                                 | 4,96% | 5,16% |
| 28 EURE-ET-LOIR                         | 4,56% | 4,51% |
| 40 LANDES                               | 5,88% | 5,87% |
| 41 LOIR-ET-CHER                         | 5,41% | 5,37% |
| 47 LOT-ET-GARONNE                       | 4,77% | 4,68% |
| 50 MANCHE                               | 3,83% | 4,25% |
| 51 MARNE                                | 3,05% | 3,45% |
| 66 PYRÉNÉES-ORIENTALES                  | 5,03% | 5,22% |
| 72 SARTHE                               | 3,34% | 3,44% |
| 79 DEUX-SÈVRES                          | 5,07% | 4,92% |
| 81 TARN                                 | 3,23% | 3,12% |
| 88 VOSGES                               | 4,41% | 4,67% |
| 89 YONNE                                | 3,38% | 3,10% |
| 971 GUADELOUPE                          | 3,57% | 3,54% |
| 972 MARTINIQUE                          | 2,60% | 2,95% |
| Valeur moyenne de la catégorie          | 4,18% | 4,23% |
| Moyenne des valeurs départementales     | 4,26% | 4,30% |
| Valeur du(des) département(s) médian(s) | 4,42% | 4,44% |



# Part des dépenses de fonctionnement des départements consacrée au financement des SDIS en %

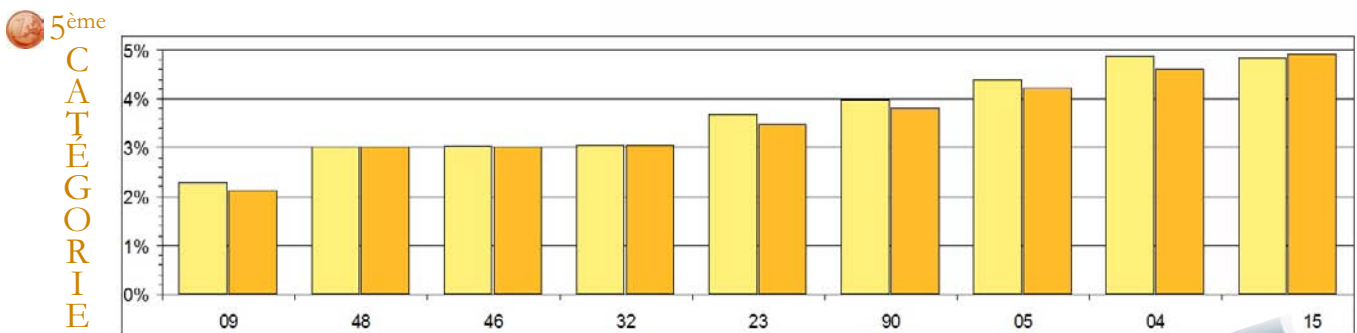
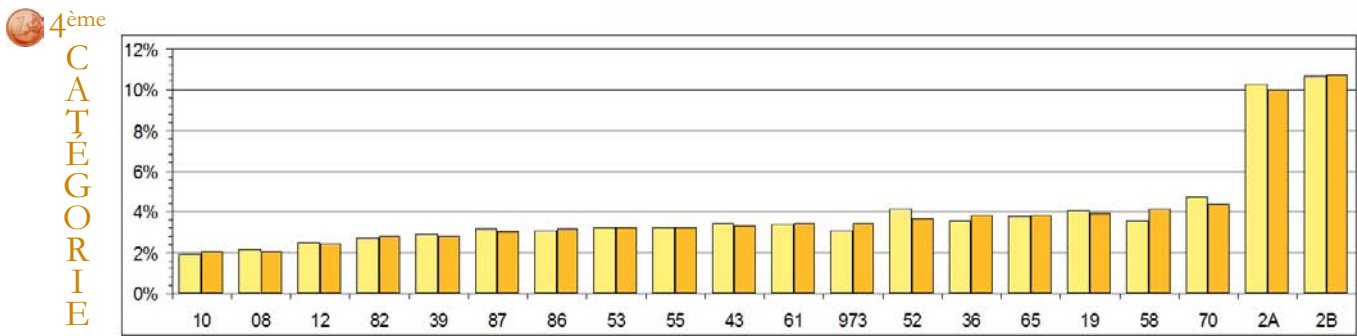
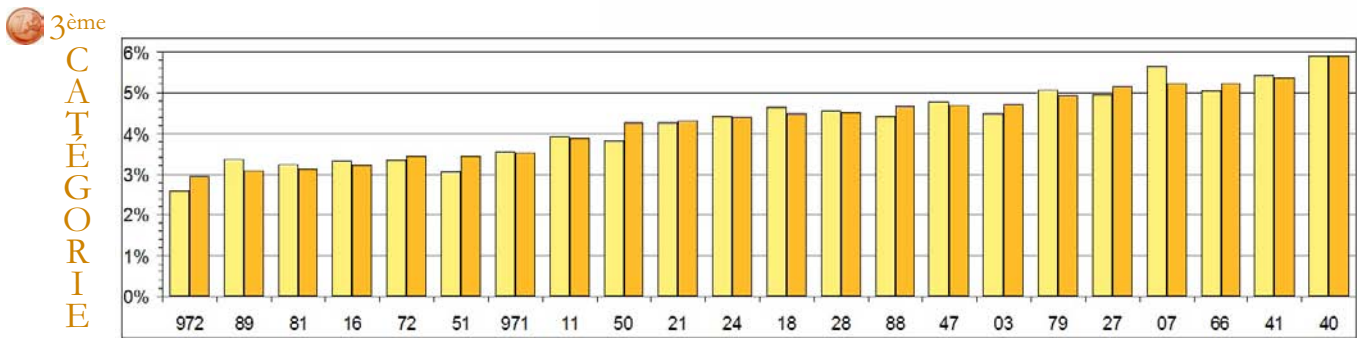
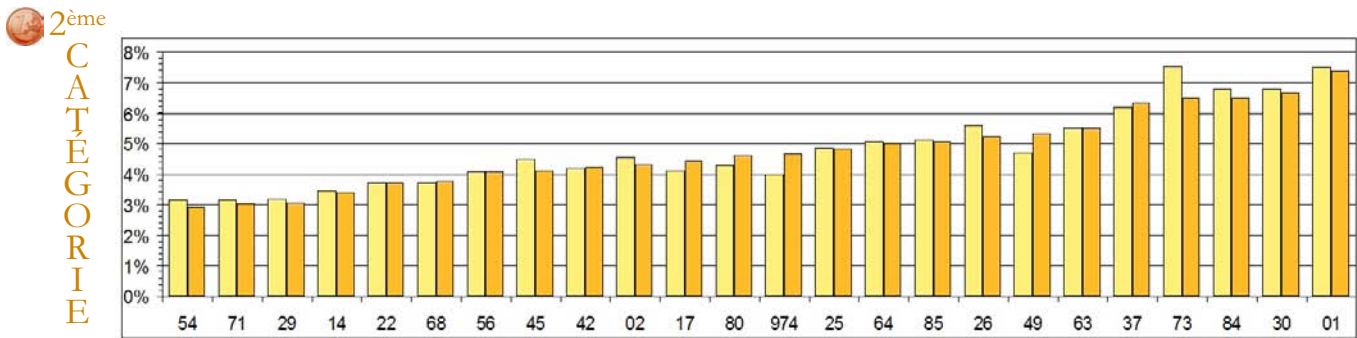
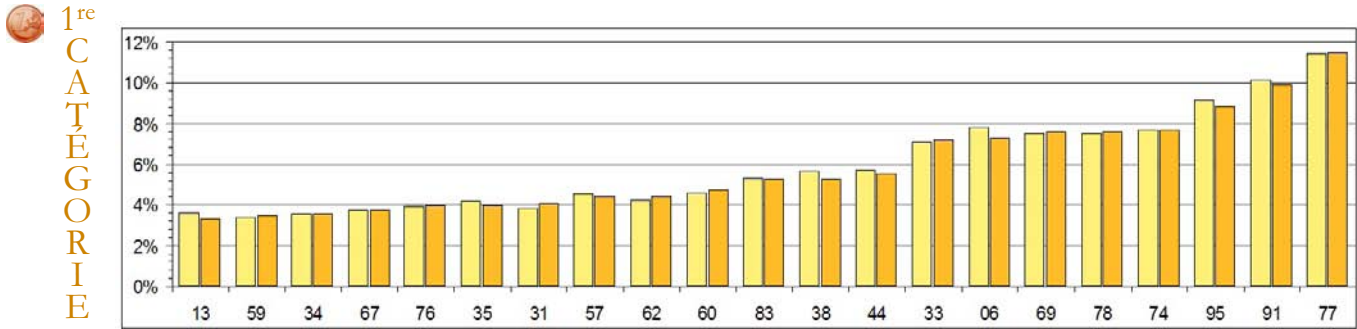

■ Année 2009      ■ Année 2010

## Participation du Conseil Général aux recettes du SDIS en % de ses contributions directes

| France entière                          | 2009   | 2010   |
|---|--------|--------|
| Valeur moyenne                          | 11,36% | 11,49% |
| Moyenne des valeurs départementales     | 11,66% | 11,82% |
| Valeur du(des) département(s) médian(s) | 10,04% | 9,89%  |

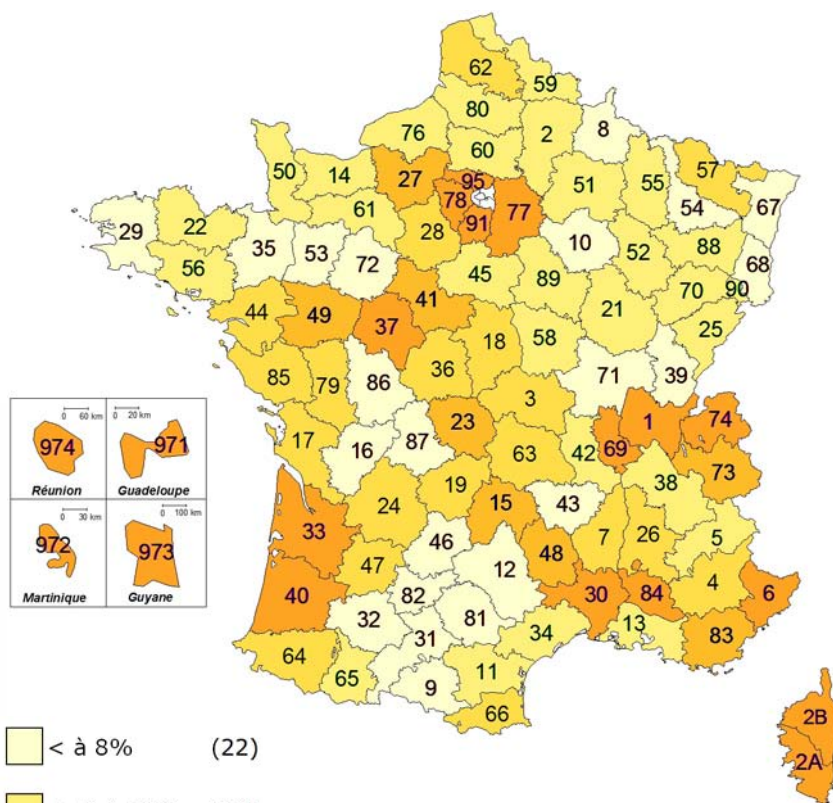

|  |
|--|
| <span style="background-color: #ffffcc; border: 1px solid black; display: inline-block; width: 15px; height: 10px;"></span> < à 8% (22)      |
| <span style="background-color: #fff2cc; border: 1px solid black; display: inline-block; width: 15px; height: 10px;"></span> de 8 à 10% (28)  |
| <span style="background-color: #fff299; border: 1px solid black; display: inline-block; width: 15px; height: 10px;"></span> de 10 à 12% (19) |
| <span style="background-color: #fff266; border: 1px solid black; display: inline-block; width: 15px; height: 10px;"></span> de 12 à 14% (8)  |
| <span style="background-color: #ffcc99; border: 1px solid black; display: inline-block; width: 15px; height: 10px;"></span> > à 14% (19)     |
| <span style="border: 1px solid black; display: inline-block; width: 15px; height: 10px;"></span> BSPP  |

### 5<sup>ème</sup> catégorie

|   | 2009   | 2010   |
|---|--------|--------|
| 4 ALPES-DE-HAUTE-PROVENCE               | 10,50% | 10,44% |
| 5 HAUTES-ALPES                          | 9,01%  | 9,26%  |
| 9 ARIÈGE                                | 4,99%  | 4,84%  |
| 15 CANTAL                               | 13,29% | 13,45% |
| 23 CREUSE                               | 13,17% | 13,36% |
| 32 GERS                                 | 7,90%  | 7,69%  |
| 46 LOT                                  | 8,01%  | 7,78%  |
| 48 LOZÈRE                               | 12,29% | 12,02% |
| 90 TERRITOIRE DE BELFORT                | 8,15%  | 8,27%  |
| Valeur moyenne de la catégorie          | 9,25%  | 9,24%  |
| Moyenne des valeurs départementales     | 9,70%  | 9,68%  |
| Valeur du(des) département(s) médian(s) | 9,01%  | 9,26%  |

### 4<sup>ème</sup> catégorie

|   | 2009   | 2010   |
|---|--------|--------|
| 8 ARDENNES                              | 4,95%  | 5,03%  |
| 10 AUBE                                 | 4,30%  | 4,63%  |
| 12 AVEYRON                              | 5,95%  | 6,06%  |
| 19 CORRÈZE                              | 9,97%  | 10,10% |
| 2A CORSE-DU-SUD                         | 50,86% | 50,27% |
| 2B HAUTE-CORSE                          | 51,47% | 52,59% |
| 36 INDRE                                | 9,76%  | 10,97% |
| 39 JURA                                 | 5,48%  | 5,82%  |
| 43 HAUTE-LOIRE                          | 7,43%  | 7,33%  |
| 52 HAUTE-MARNE                          | 10,02% | 9,07%  |
| 53 MAYENNE                              | 7,29%  | 7,50%  |
| 55 MEUSE                                | 8,36%  | 8,05%  |
| 58 NIÈVRE                               | 8,63%  | 9,94%  |
| 61 ORNE                                 | 8,80%  | 8,90%  |
| 65 HAUTES-PYRÉNÉES                      | 8,01%  | 8,50%  |
| 70 HAUTE-SAÛNE                          | 10,43% | 9,84%  |
| 82 TARN-ET-GARONNE                      | 5,46%  | 5,68%  |
| 86 VIENNE                               | 7,20%  | 7,91%  |
| 87 HAUTE-VIENNE                         | 7,32%  | 7,40%  |
| 973 GUYANE                              | 13,23% | 14,85% |
| Valeur moyenne de la catégorie          | 9,15%  | 9,47%  |
| Moyenne des valeurs départementales     | 12,25% | 12,52% |
| Valeur du(des) département(s) médian(s) | 8,18%  | 8,27%  |

### 1<sup>ère</sup> catégorie

|   | 2009   | 2010   |
|---|--------|--------|
| 6 ALPES-MARITIMES                       | 18,64% | 16,95% |
| 13 BOUCHES DU RHÔNE                     | 8,88%  | 8,37%  |
| 31 HAUTE-GARONNE                        | 6,99%  | 7,52%  |
| 33 GIRONDE                              | 16,81% | 16,46% |
| 34 HÉRAULT                              | 7,82%  | 8,03%  |
| 35 ILLE-ET-VILAINE                      | 8,28%  | 7,72%  |
| 38 ISÈRE                                | 10,04% | 9,66%  |
| 44 LOIRE-ATLANTIQUE                     | 12,27% | 11,89% |
| 57 MOSELLE                              | 10,05% | 10,37% |
| 59 NORD                                 | 8,01%  | 9,28%  |
| 60 OISE                                 | 8,83%  | 9,46%  |
| 62 PAS-DE-CALAIS                        | 10,27% | 10,81% |
| 67 BAS-RHIN                             | 7,45%  | 7,37%  |
| 69 RHÔNE                                | 17,38% | 17,90% |
| 74 HAUTE-SAÛNE                          | 16,30% | 15,66% |
| 76 SEINE-MARITIME                       | 7,51%  | 8,16%  |
| 77 SEINE-ET-MARNE                       | 22,50% | 22,44% |
| 78 YVELINES                             | 17,05% | 15,96% |
| 83 VAR                                  | 14,15% | 13,50% |
| 91 ESSONNE                              | 18,48% | 18,51% |
| 95 VAL-D'OISE                           | 23,28% | 22,84% |
| Valeur moyenne de la catégorie          | 12,37% | 12,44% |
| Moyenne des valeurs départementales     | 12,90% | 12,80% |
| Valeur du(des) département(s) médian(s) | 10,27% | 10,81% |

### 2<sup>ème</sup> catégorie

|   | 2009   | 2010   |
|---|--------|--------|
| 1 AIN                                   | 15,54% | 15,54% |
| 2 AISNE                                 | 10,30% | 9,23%  |
| 14 CALVADOS                             | 8,37%  | 8,23%  |
| 17 CHARENTE-MARITIME                    | 11,02% | 11,55% |
| 22 CÔTES-D'ARMOR                        | 8,36%  | 8,18%  |
| 25 DOUBS                                | 9,09%  | 9,34%  |
| 26 DRÔME                                | 10,88% | 10,51% |
| 29 FINISTÈRE                            | 8,01%  | 7,68%  |
| 30 GARD                                 | 16,23% | 16,14% |
| 37 INDRE-ET-LOIRE                       | 15,52% | 16,03% |
| 42 LOIRE                                | 8,59%  | 8,97%  |
| 45 LOIRET                               | 10,49% | 9,76%  |
| 49 MAINE-ET-LOIRE                       | 11,71% | 13,57% |
| 54 MEURTHE-ET-MOSELLE                   | 6,48%  | 6,28%  |
| 56 MORBIHAN                             | 8,54%  | 8,65%  |
| 63 PUY-DE-DÔME                          | 11,59% | 11,54% |
| 64 PYRÉNÉES-ATLANTIQUES                 | 11,34% | 11,36% |
| 68 HAUT-RHIN                            | 6,65%  | 7,33%  |
| 71 SAÛNE-ET-LOIRE                       | 7,53%  | 6,78%  |
| 73 SAVOIE                               | 14,83% | 13,30% |
| 80 SOMME                                | 8,20%  | 9,47%  |
| 84 VAUCLUSE                             | 14,95% | 15,10% |
| 85 VENDÉE                               | 10,54% | 10,84% |
| 974 LA RÉUNION                          | 39,81% | 47,10% |
| Valeur moyenne de la catégorie          | 11,14% | 11,32% |
| Moyenne des valeurs départementales     | 11,86% | 12,19% |
| Valeur du(des) département(s) médian(s) | 10,51% | 10,13% |

### 3<sup>ème</sup> catégorie

|   | 2009   | 2010   |
|---|--------|--------|
| 3 ALLIER                                | 10,11% | 10,54% |
| 7 ARDÈCHE                               | 11,99% | 11,28% |
| 11 AUDE                                 | 8,69%  | 8,43%  |
| 16 CHARENTE                             | 7,47%  | 7,00%  |
| 18 CHER                                 | 11,71% | 11,47% |
| 21 CÔTE-D'OR                            | 10,63% | 9,96%  |
| 24 DORDOGNE                             | 10,75% | 10,86% |
| 27 EURE                                 | 11,44% | 12,15% |
| 28 EURE-ET-LOIR                         | 10,13% | 10,29% |
| 40 LANDES                               | 15,00% | 14,60% |
| 41 LOIR-ET-CHER                         | 12,39% | 12,56% |
| 47 LOT-ET-GARONNE                       | 10,72% | 11,38% |
| 50 MANCHE                               | 7,64%  | 8,49%  |
| 51 MARNE                                | 7,77%  | 9,28%  |
| 66 PYRÉNÉES-ORIENTALES                  | 10,98% | 11,92% |
| 72 SARTHE                               | 7,36%  | 7,56%  |
| 79 DEUX-SÈVRES                          | 12,00% | 11,83% |
| 81 TARN                                 | 6,68%  | 6,57%  |
| 88 VOSGES                               | 8,97%  | 9,29%  |
| 89 YONNE                                | 8,31%  | 8,08%  |
| 971 GUADELOUPE                          | 15,83% | 15,52% |
| 972 MARTINIQUE                          | 15,17% | 16,66% |
| Valeur moyenne de la catégorie          | 10,24% | 10,42% |
| Moyenne des valeurs départementales     | 10,53% | 10,71% |
| Valeur du(des) département(s) médian(s) | 10,68% | 10,70% |



# Participation du Conseil Général aux recettes du SDIS en % de ses contributions directes

1<sup>re</sup>  
CATÉGORIE



2<sup>ème</sup>  
CATÉGORIE

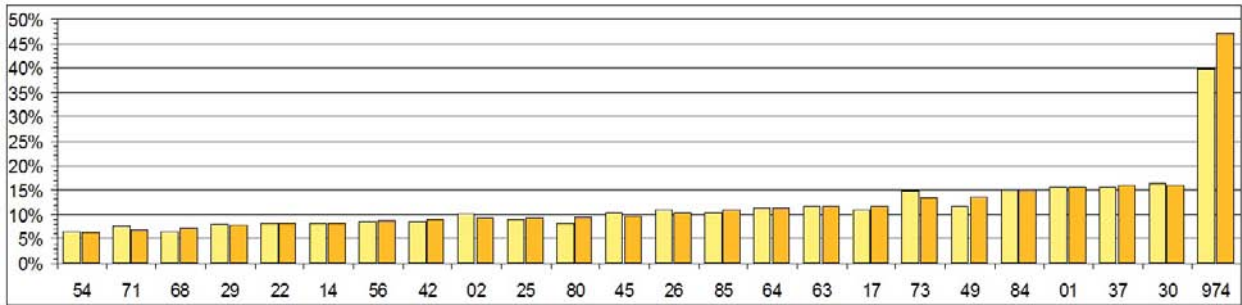

3<sup>ème</sup>  
CATÉGORIE

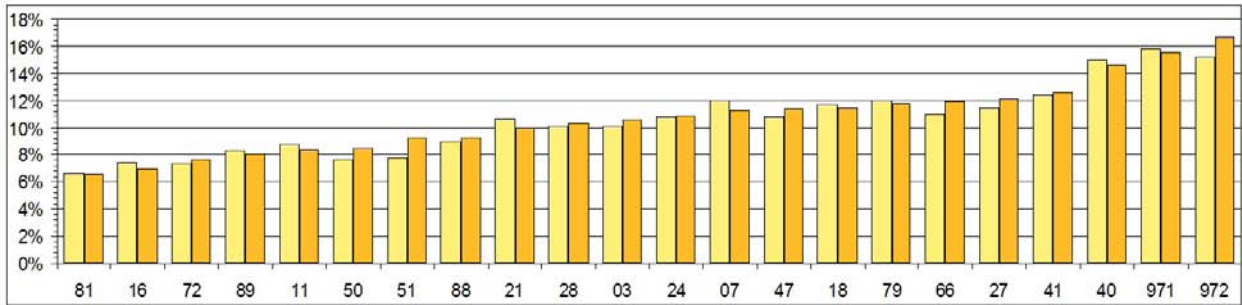

4<sup>ème</sup>  
CATÉGORIE

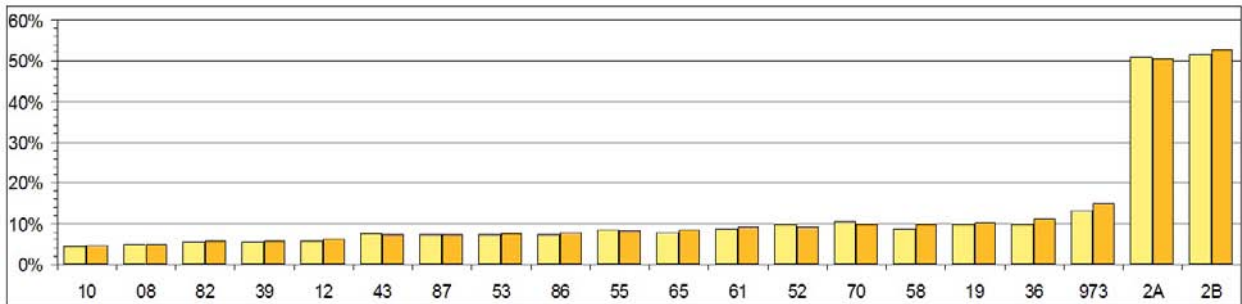

5<sup>ème</sup>  
CATÉGORIE

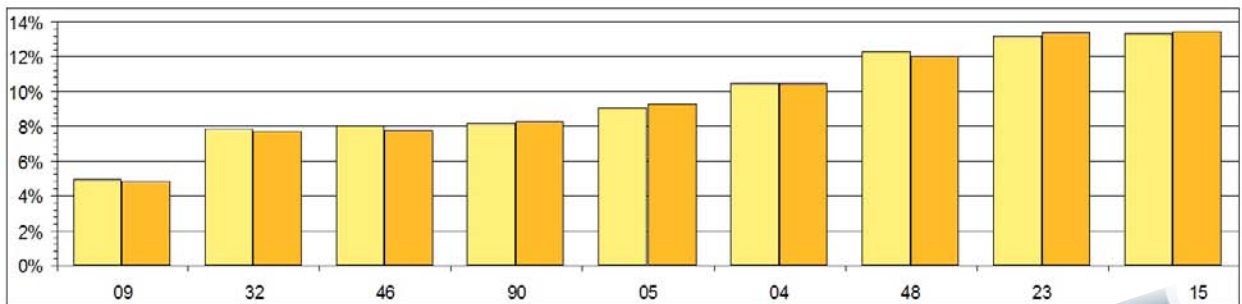

■ Année 2009      ■ Année 2010

## Notes





# LES dépenses

## DES SERVICES D'INCENDIE ET DE SECOURS

### DÉPENSES GLOBALES RÉELLES

Définition : dépenses de fonctionnement et d'investissement, hors mouvements d'ordre et reports des années antérieures

### DÉPENSES RÉELLES DE FONCTIONNEMENT

Définition : dépenses de fonctionnement - dotations aux amortissements et provisions (ligne 68) - mouvements d'ordre et sans les reports des années antérieures

### DÉPENSES RÉELLES D'INVESTISSEMENT

Définition : dépenses d'investissement hors mouvements d'ordre et reports des années antérieures

### DÉPENSES DE PERSONNEL

Définition : chapitre 012 rapporté soit aux populations, soit aux dépenses ordinaires de fonctionnement\*

### FINANCEMENT DES INFRASTRUCTURES ET DU MATÉRIEL

Définition : autofinancement\*\* / dépenses ordinaires de fonctionnement

\* dépenses ordinaires de fonctionnement = dépenses réelles de fonctionnement - charges exceptionnelles (ligne 67)

\*\* autofinancement = excédent de fonctionnement capitalisé (ligne 1068) + dotations aux amortissements et provisions (ligne 68)



## Dépenses globales réelles par habitant

| France entière                          | INSEE | DGF   |
|---|-------|-------|
| Valeur moyenne                          | 83,08 | 80,32 |
| Moyenne des valeurs départementales     | 82,24 | 78,18 |
| Valeur du(des) département(s) médian(s) | 78,04 | 75,04 |

 Par rapport à la population INSEE

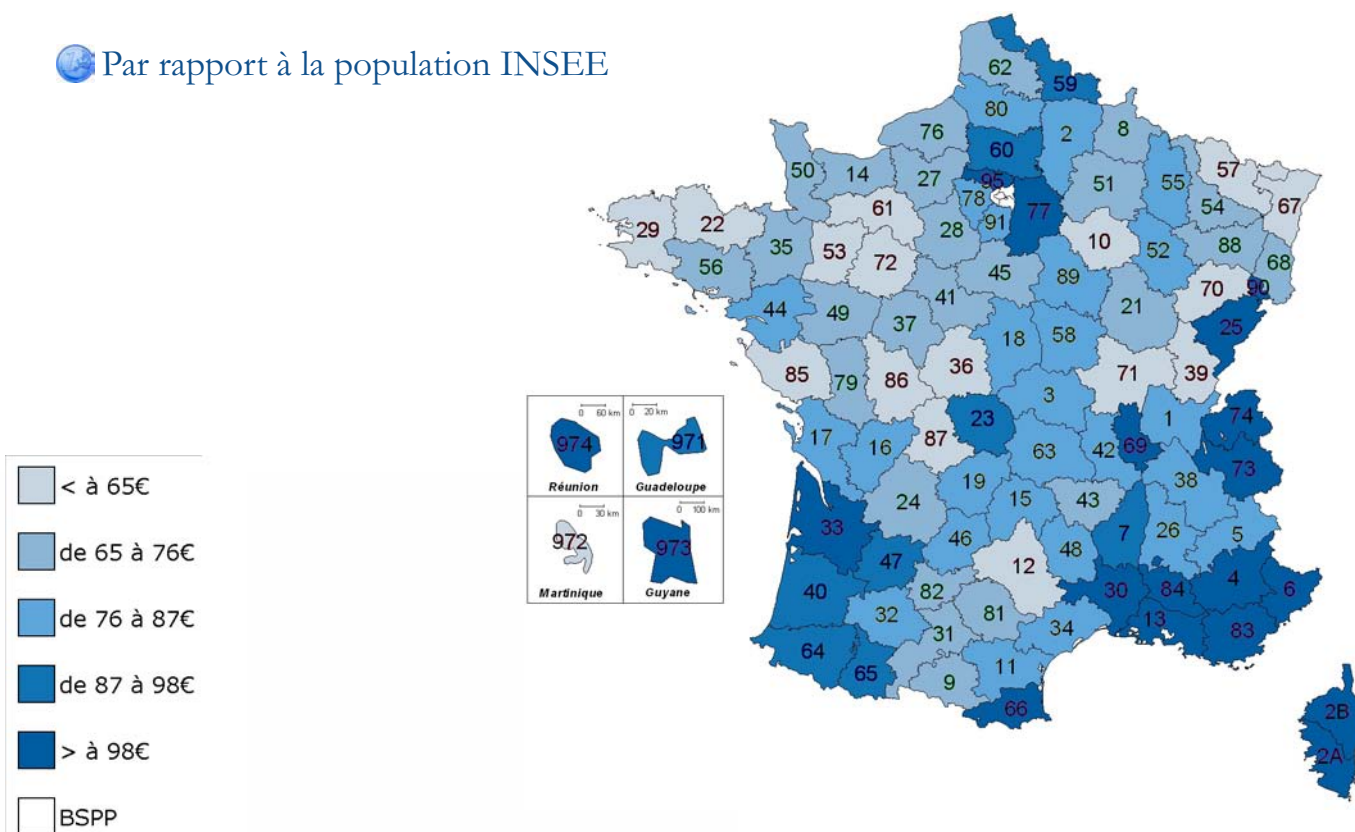

 Par rapport à la population DGF

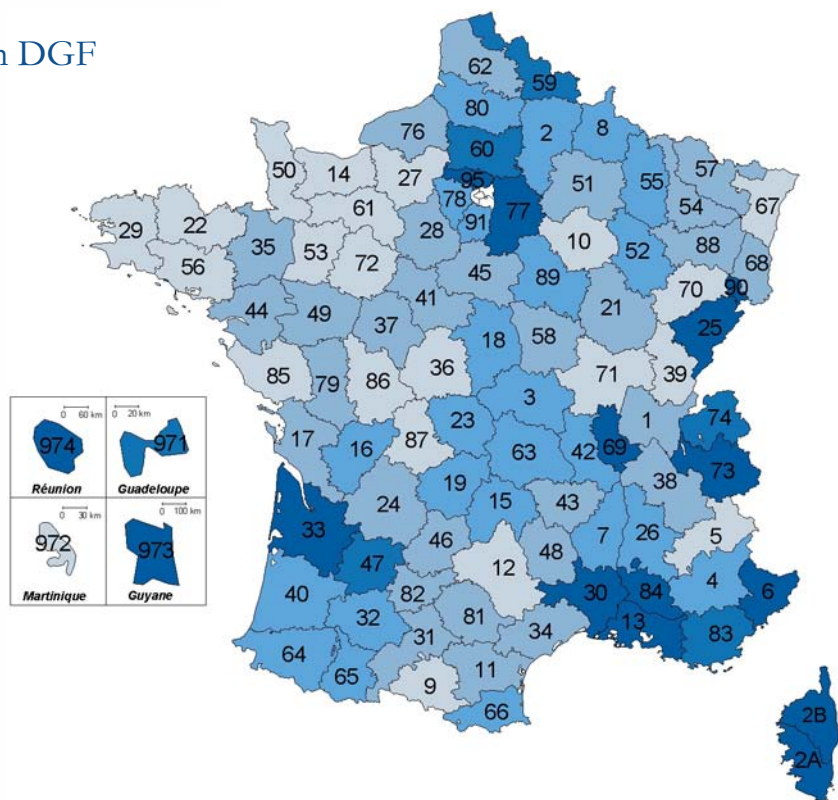



# Dépenses globales réelles par habitant

1<sup>re</sup>  
CATÉGORIE

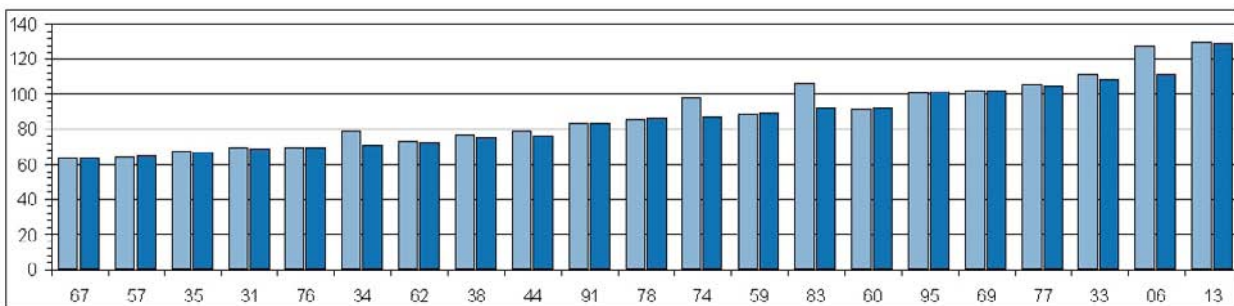

2<sup>ème</sup>  
CATÉGORIE

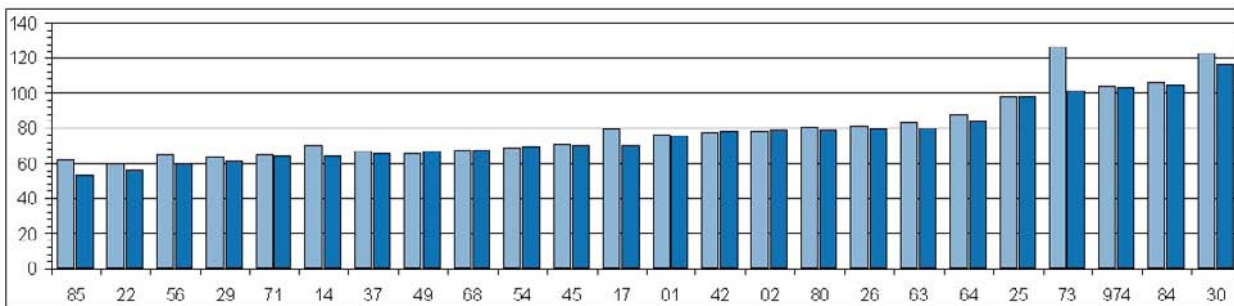

3<sup>ème</sup>  
CATÉGORIE

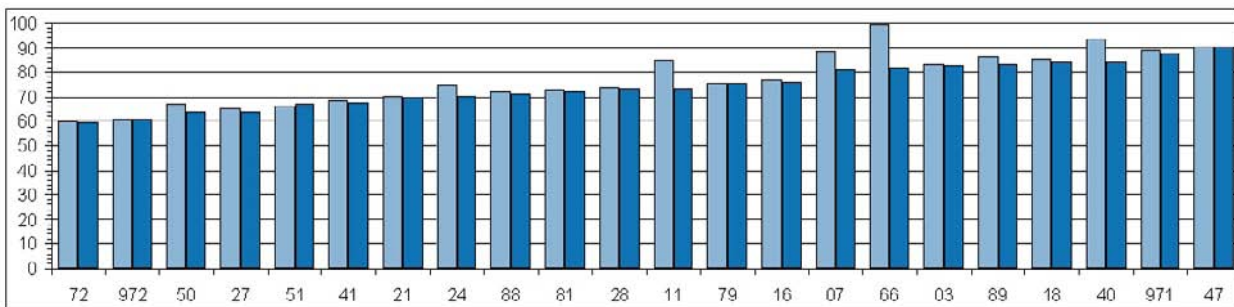

4<sup>ème</sup>  
CATÉGORIE

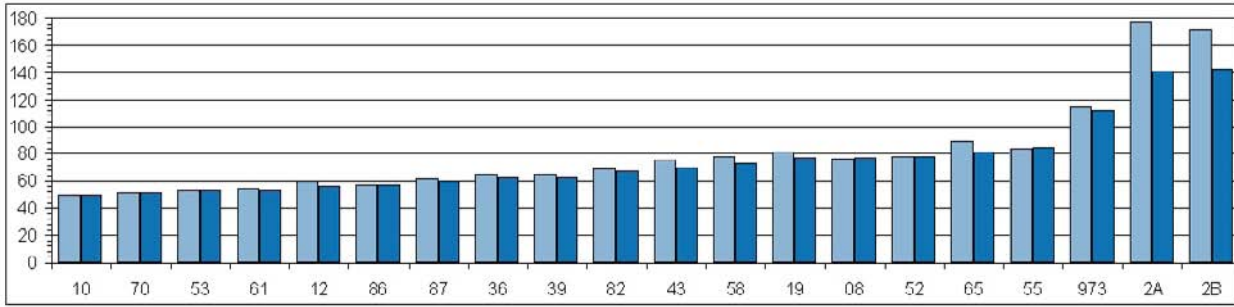

5<sup>ème</sup>  
CATÉGORIE

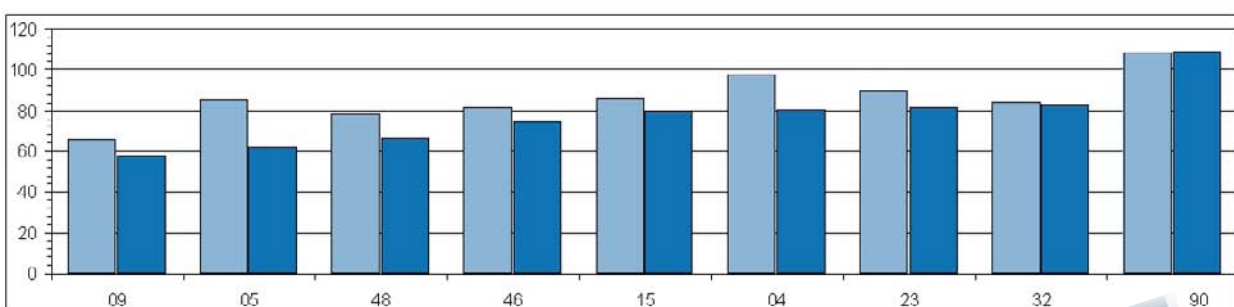

Population INSEE (light blue)      Population DGF (dark blue)

## Dépenses globales réelles par habitant

### 1<sup>re</sup> catégorie

|   | INSEE  | DGF    |
|---|--------|--------|
| 6 ALPES-MARITIMES                       | 127,69 | 111,49 |
| 13 BOUCHES-DU-RHÔNE                     | 130,06 | 129,36 |
| 31 HAUTE-GARONNE                        | 69,55  | 68,58  |
| 33 GIRONDE                              | 111,75 | 107,97 |
| 34 HÉRAULT                              | 78,68  | 70,60  |
| 35 ILLE-ET-VILAINE                      | 67,57  | 66,41  |
| 38 ISÈRE                                | 76,88  | 74,78  |
| 44 LOIRE-ATLANTIQUE                     | 78,87  | 75,94  |
| 57 MOSELLE                              | 64,89  | 65,56  |
| 59 NORD                                 | 88,89  | 89,89  |
| 60 OISE                                 | 91,04  | 91,69  |
| 62 PAS-DE-CALAIS                        | 73,50  | 72,53  |
| 67 BAS-RHIN                             | 63,75  | 63,78  |
| 69 RHÔNE                                | 101,69 | 102,03 |
| 74 HAUTE-SAVOIE                         | 98,74  | 87,32  |
| 76 SEINE-MARITIME                       | 69,20  | 69,41  |
| 77 SEINE-ET-MARNE                       | 105,98 | 104,94 |
| 78 YVELINES                             | 85,63  | 86,00  |
| 83 VAR                                  | 106,46 | 91,53  |
| 91 ESSONNE                              | 82,68  | 83,04  |
| 95 VAL-D'OISE                           | 100,75 | 101,39 |
| Valeur moyenne de la catégorie          | 89,29  | 87,08  |
| Moyenne des valeurs départementales     | 89,25  | 86,39  |
| Valeur du(des) département(s) médian(s) | 85,63  | 86,00  |

### 2<sup>ème</sup> catégorie

|   | INSEE  | DGF    |
|---|--------|--------|
| 1 AIN                                   | 76,29  | 75,30  |
| 2 AISNE                                 | 78,12  | 78,77  |
| 14 CALVADOS                             | 70,04  | 64,71  |
| 17 CHARENTE-MARITIME                    | 79,77  | 70,30  |
| 22 CÔTES-D'ARMOR                        | 59,90  | 56,43  |
| 25 DOUBS                                | 98,64  | 98,56  |
| 26 DRÔME                                | 81,21  | 79,61  |
| 29 FINISTÈRE                            | 63,56  | 60,96  |
| 30 GARD                                 | 122,96 | 116,47 |
| 37 INDRE-ET-LOIRE                       | 66,40  | 66,25  |
| 42 LOIRE                                | 77,78  | 77,87  |
| 45 LOIRET                               | 70,37  | 70,10  |
| 49 MAINE-ET-LOIRE                       | 66,03  | 66,82  |
| 54 MEURTHE-ET-MOSELLE                   | 68,83  | 69,45  |
| 56 MORBIHAN                             | 65,24  | 59,98  |
| 63 PUY-DE-DÔME                          | 83,21  | 80,46  |
| 64 PYRÉNÉES-ATLANTIQUES                 | 87,55  | 83,63  |
| 68 HAUT-RHIN                            | 67,59  | 67,59  |
| 71 SAÔNE-ET-LOIRE                       | 64,98  | 64,29  |
| 73 SAVOIE                               | 126,72 | 101,24 |
| 80 SOMME                                | 80,66  | 79,11  |
| 84 VAUCLUSE                             | 106,99 | 104,96 |
| 85 VENDÉE                               | 61,93  | 53,33  |
| 974 LA RÉUNION                          | 104,13 | 103,14 |
| Valeur moyenne de la catégorie          | 79,29  | 76,29  |
| Moyenne des valeurs départementales     | 80,37  | 77,06  |
| Valeur du(des) département(s) médian(s) | 77,03  | 72,80  |

### 3<sup>ème</sup> catégorie

|   | INSEE | DGF   |
|---|-------|-------|
| 3 ALLIER                                | 83,24 | 82,36 |
| 7 ARDÈCHE                               | 88,33 | 80,83 |
| 11 AUDE                                 | 85,12 | 73,22 |
| 16 CHARENTE                             | 76,50 | 76,43 |
| 18 CHER                                 | 85,36 | 83,97 |
| 21 CÔTE-D'OR                            | 70,34 | 69,98 |
| 24 DORDOGNE                             | 74,72 | 70,61 |
| 27 EURE                                 | 65,05 | 64,01 |
| 28 EURE-ET-LOIR                         | 73,74 | 73,16 |
| 40 LANDES                               | 93,53 | 84,02 |
| 41 LOIR-ET-CHER                         | 68,47 | 67,26 |
| 47 LOT-ET-GARONNE                       | 90,29 | 90,33 |
| 50 MANCHE                               | 67,15 | 64,00 |
| 51 MARNE                                | 66,07 | 66,89 |
| 66 PYRÉNÉES-ORIENTALES                  | 99,44 | 81,95 |
| 72 SARTHE                               | 59,60 | 59,29 |
| 79 DEUX-SÈVRES                          | 75,89 | 75,87 |
| 81 TARN                                 | 72,97 | 71,73 |
| 88 VOSGES                               | 71,87 | 71,08 |
| 89 YONNE                                | 86,33 | 83,08 |
| 971 GUADELOUPE                          | 88,87 | 88,10 |
| 972 MARTINIQUE                          | 60,66 | 60,52 |
| Valeur moyenne de la catégorie          | 76,15 | 73,51 |
| Moyenne des valeurs départementales     | 77,43 | 74,49 |
| Valeur du(des) département(s) médian(s) | 75,31 | 73,19 |

### 4<sup>ème</sup> catégorie

|   | INSEE  | DGF    |
|---|--------|--------|
| 8 ARDENNES                              | 75,69  | 76,90  |
| 10 AUBE                                 | 49,73  | 49,84  |
| 12 AVEYRON                              | 59,87  | 56,26  |
| 19 CORRÈZE                              | 81,12  | 76,63  |
| 2A CORSE-DU-SUD                         | 177,19 | 140,52 |
| 2B HAUTE-CORSE                          | 171,65 | 142,15 |
| 36 INDRE                                | 64,45  | 62,82  |
| 39 JURA                                 | 64,69  | 63,21  |
| 43 HAUTE-LOIRE                          | 75,42  | 69,91  |
| 52 HAUTE-MARNE                          | 77,91  | 77,92  |
| 53 MAYENNE                              | 52,95  | 53,06  |
| 55 MEUSE                                | 84,28  | 84,78  |
| 58 NIÈVRE                               | 77,96  | 73,66  |
| 61 ORNE                                 | 54,45  | 53,28  |
| 65 HAUTES-PYRÉNÉES                      | 88,92  | 81,11  |
| 70 HAUTE-SAÔNE                          | 51,82  | 51,32  |
| 82 TARN-ET-GARONNE                      | 68,67  | 67,15  |
| 86 VIENNE                               | 57,06  | 56,53  |
| 87 HAUTE-VIENNE                         | 61,92  | 60,17  |
| 973 GUYANE                              | 115,24 | 111,80 |
| Valeur moyenne de la catégorie          | 74,24  | 71,49  |
| Moyenne des valeurs départementales     | 80,55  | 75,45  |
| Valeur du(des) département(s) médian(s) | 72,04  | 68,53  |

### 5<sup>ème</sup> catégorie

|   | INSEE  | DGF    |
|---|--------|--------|
| 4 ALPES-DE-HAUTE-PROVENCE               | 98,10  | 80,56  |
| 5 HAUTES-ALPES                          | 85,11  | 62,08  |
| 9 ARIÈGE                                | 65,76  | 57,51  |
| 15 CANTAL                               | 85,88  | 79,44  |
| 23 CREUSE                               | 89,79  | 81,71  |
| 32 GERS                                 | 84,71  | 82,87  |
| 46 LOT                                  | 81,53  | 74,70  |
| 48 LOZÈRE                               | 78,24  | 66,35  |
| 90 TERRITOIRE-DE-BELFORT                | 108,17 | 109,16 |
| Valeur moyenne de la catégorie          | 86,58  | 76,93  |
| Moyenne des valeurs départementales     | 86,37  | 77,15  |
| Valeur du(des) département(s) médian(s) | 85,11  | 79,44  |



# Dépenses réelles de fonctionnement par habitant

| France entière                          | INSEE | DGF   |
|---|-------|-------|
| Valeur moyenne                          | 66,67 | 64,46 |
| Moyenne des valeurs départementales     | 65,40 | 62,10 |
| Valeur du(des) département(s) médian(s) | 61,56 | 59,50 |

Par rapport à la population INSEE

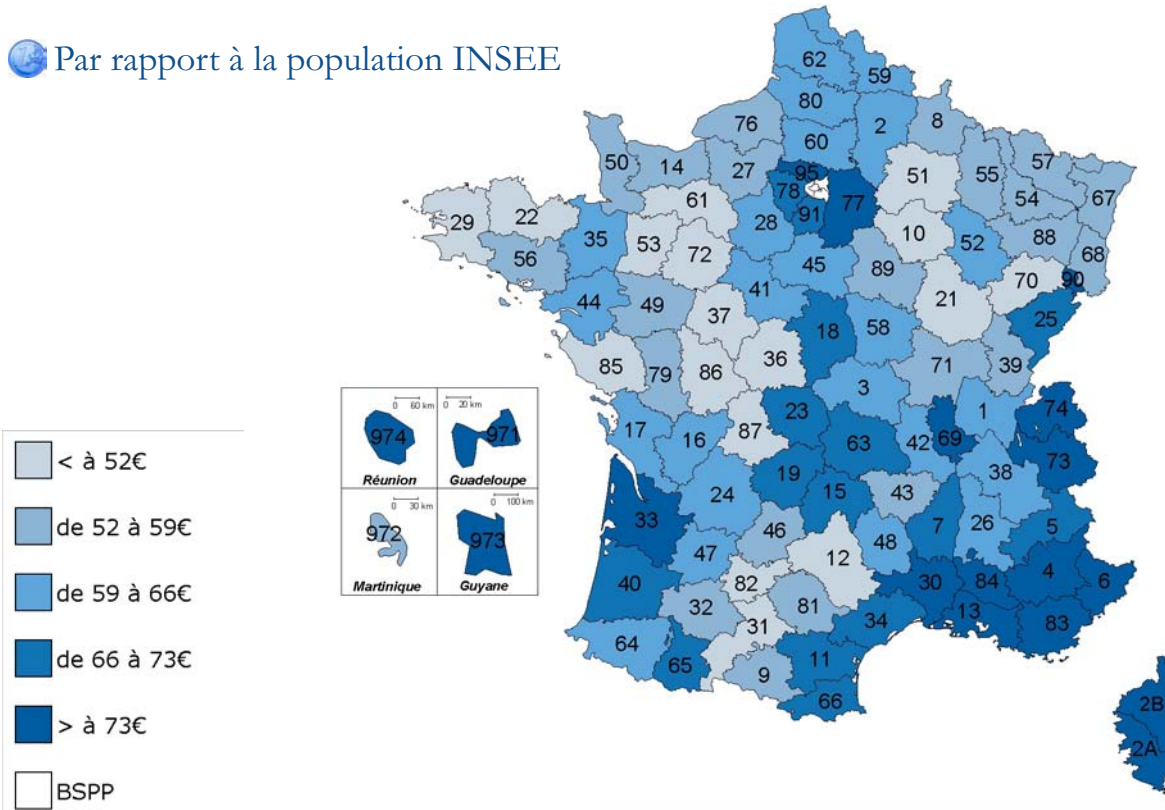

Par rapport à la population DGF

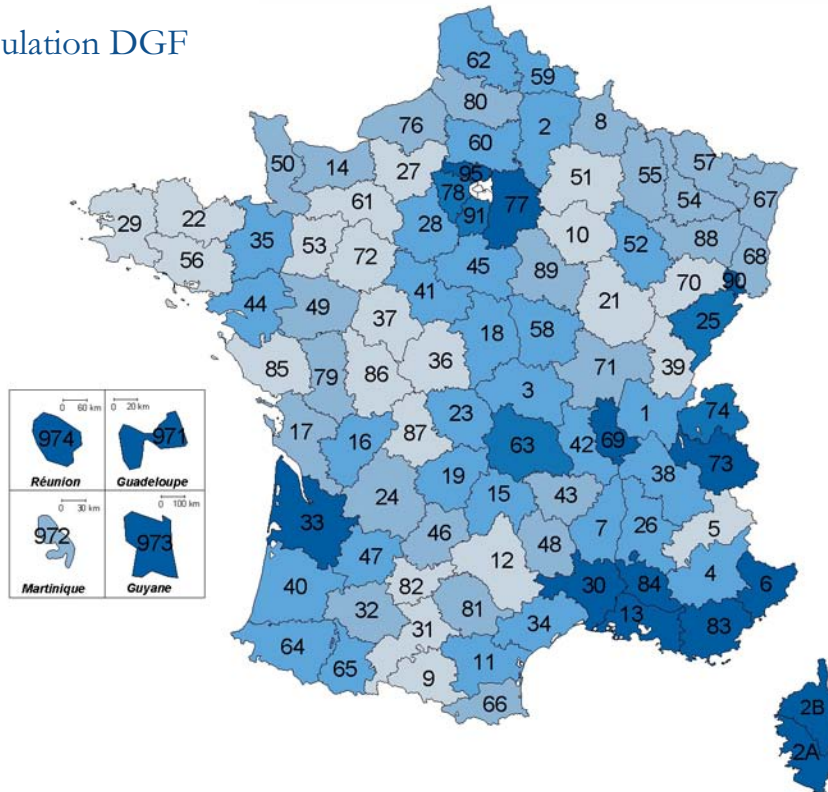

## Dépenses réelles de fonctionnement par habitant

1<sup>re</sup>  
C  
A  
T  
É  
G  
O  
R  
I  
E

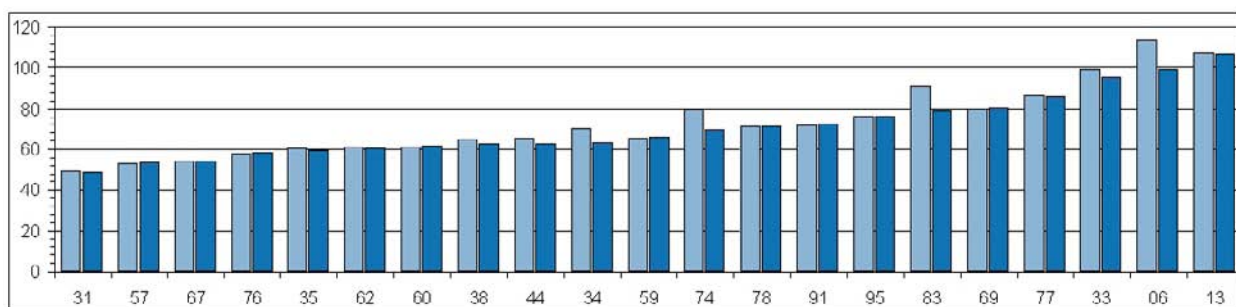

2<sup>ème</sup>  
C  
A  
T  
É  
G  
O  
R  
I  
E

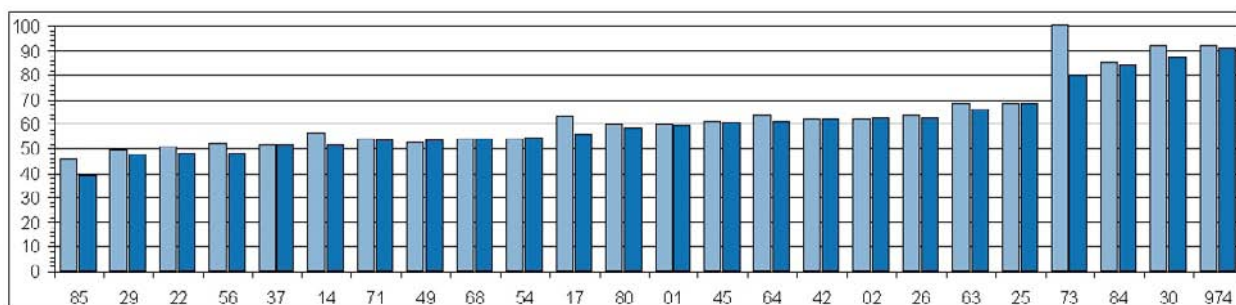

3<sup>ème</sup>  
C  
A  
T  
É  
G  
O  
R  
I  
E

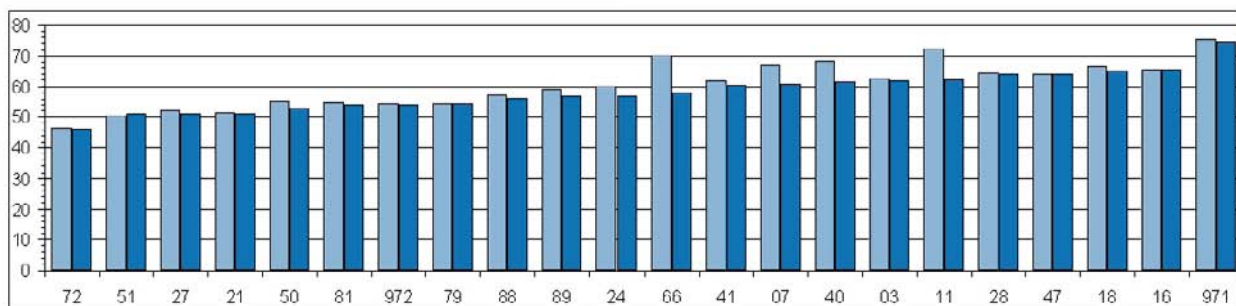

4<sup>ème</sup>  
C  
A  
T  
É  
G  
O  
R  
I  
E

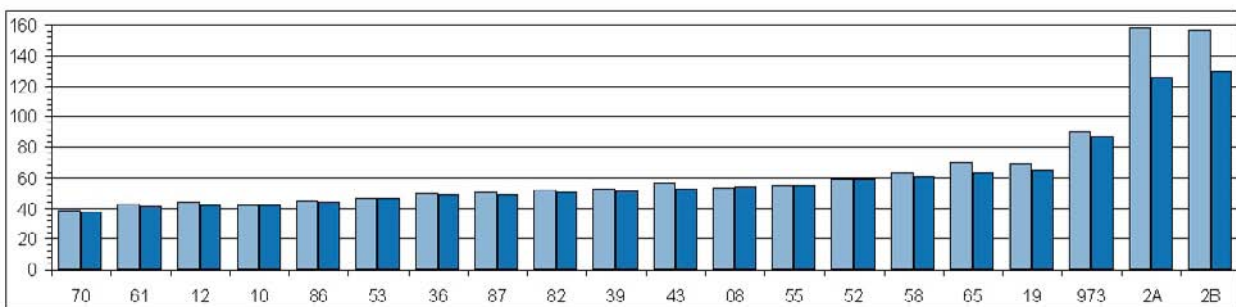

5<sup>ème</sup>  
C  
A  
T  
É  
G  
O  
R  
I  
E

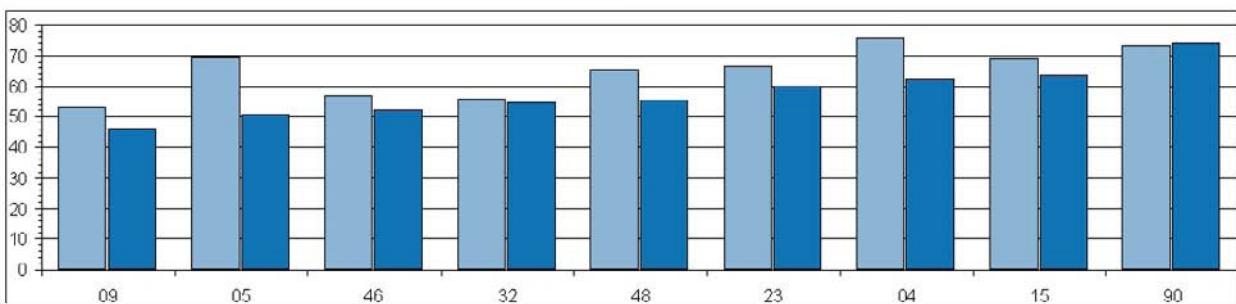

Population INSEE

Population DGF



# Dépenses réelles de fonctionnement par habitant

## 1<sup>re</sup> catégorie

|   | INSEE  | DGF    |
|---|--------|--------|
| 6 ALPES-MARITIMES                       | 113,54 | 99,13  |
| 13 BOUCHES DU RHÔNE                     | 107,47 | 106,89 |
| 31 HAUTE-GARONNE                        | 49,34  | 48,66  |
| 33 GIRONDE                              | 98,87  | 95,53  |
| 34 HÉRAULT                              | 70,77  | 63,51  |
| 35 ILLE-ET-VILAINE                      | 60,76  | 59,71  |
| 38 ISÈRE                                | 64,42  | 62,65  |
| 44 LOIRE-ATLANTIQUE                     | 65,24  | 62,82  |
| 57 MOSELLE                              | 52,97  | 53,51  |
| 59 NORD                                 | 65,15  | 65,89  |
| 60 OISE                                 | 61,03  | 61,47  |
| 62 PAS-DE-CALAIS                        | 61,32  | 60,51  |
| 67 BAS-RHIN                             | 53,92  | 53,95  |
| 69 RHÔNE                                | 80,01  | 80,28  |
| 74 HAUTE-SAVOIE                         | 78,95  | 69,82  |
| 76 SEINE-MARITIME                       | 57,90  | 58,07  |
| 77 SEINE-ET-MARNE                       | 86,21  | 85,36  |
| 78 YVELINES                             | 70,92  | 71,23  |
| 83 VAR                                  | 91,59  | 78,75  |
| 91 ESSONNE                              | 71,94  | 72,25  |
| 95 VAL-D'OISE                           | 76,11  | 76,59  |
| Valeur moyenne de la catégorie          | 72,97  | 71,16  |
| Moyenne des valeurs départementales     | 73,26  | 70,79  |
| Valeur du(des) département(s) médian(s) | 70,77  | 65,89  |

## 2<sup>ème</sup> catégorie

|   | INSEE  | DGF   |
|---|--------|-------|
| 1 AIN                                   | 59,91  | 59,14 |
| 2 AISNE                                 | 62,14  | 62,66 |
| 14 CALVADOS                             | 56,40  | 52,11 |
| 17 CHARENTE-MARITIME                    | 63,41  | 55,88 |
| 22 CÔTES-D'ARMOR                        | 50,90  | 47,95 |
| 25 DOUBS                                | 68,54  | 68,48 |
| 26 DRÔME                                | 64,12  | 62,86 |
| 29 FINISTÈRE                            | 49,44  | 47,42 |
| 30 GARD                                 | 92,21  | 87,34 |
| 37 INDRE-ET-LOIRE                       | 51,97  | 51,86 |
| 42 LOIRE                                | 62,13  | 62,20 |
| 45 LOIRET                               | 60,94  | 60,70 |
| 49 MAINE-ET-LOIRE                       | 52,80  | 53,43 |
| 54 MEURTHE-ET-MOSELLE                   | 53,67  | 54,16 |
| 56 MORBIHAN                             | 52,37  | 48,15 |
| 63 PUY-DE-DÔME                          | 68,50  | 66,23 |
| 64 PYRÉNÉES-ATLANTIQUES                 | 63,91  | 61,05 |
| 68 HAUT-RHIN                            | 53,80  | 53,79 |
| 71 SAÔNE-ET-LOIRE                       | 53,80  | 53,23 |
| 73 SAVOIE                               | 100,35 | 80,18 |
| 80 SOMME                                | 59,84  | 58,69 |
| 84 VAUCLUSE                             | 85,40  | 83,77 |
| 85 VENDÉE                               | 45,93  | 39,56 |
| 974 LA RÉUNION                          | 92,14  | 91,26 |
| Valeur moyenne de la catégorie          | 62,81  | 60,43 |
| Moyenne des valeurs départementales     | 63,53  | 60,92 |
| Valeur du(des) département(s) médian(s) | 60,42  | 58,91 |

## 3<sup>ème</sup> catégorie

|   | INSEE | DGF   |
|---|-------|-------|
| 3 ALLIER                                | 62,45 | 61,79 |
| 7 ARDÈCHE                               | 66,74 | 61,07 |
| 11 AUDE                                 | 72,28 | 62,17 |
| 16 CHARENTE                             | 65,79 | 65,74 |
| 18 CHER                                 | 66,35 | 65,28 |
| 21 CÔTE-D'OR                            | 51,72 | 51,45 |
| 24 DORDOGNE                             | 60,08 | 56,78 |
| 27 EURE                                 | 52,16 | 51,32 |
| 28 EURE-ET-LOIR                         | 64,39 | 63,88 |
| 40 LANDES                               | 68,46 | 61,51 |
| 41 LOIR-ET-CHER                         | 61,80 | 60,70 |
| 47 LOT-ET-GARONNE                       | 64,11 | 64,14 |
| 50 MANCHE                               | 55,25 | 52,65 |
| 51 MARNE                                | 50,57 | 51,19 |
| 66 PYRÉNÉES-ORIENTALES                  | 70,36 | 57,99 |
| 72 SARTHE                               | 46,46 | 46,22 |
| 79 DEUX-SÈVRES                          | 54,49 | 54,47 |
| 81 TARN                                 | 54,81 | 53,88 |
| 88 VOSGES                               | 56,96 | 56,34 |
| 89 YONNE                                | 58,91 | 56,69 |
| 971 GUADELOUPE                          | 75,39 | 74,73 |
| 972 MARTINIQUE                          | 54,29 | 54,16 |
| Valeur moyenne de la catégorie          | 59,66 | 57,59 |
| Moyenne des valeurs départementales     | 60,63 | 58,37 |
| Valeur du(des) département(s) médian(s) | 60,94 | 57,38 |

## 4<sup>ème</sup> catégorie

|   | INSEE  | DGF    |
|---|--------|--------|
| 8 ARDENNES                              | 53,63  | 54,49  |
| 10 AUBE                                 | 41,94  | 42,03  |
| 12 AVEYRON                              | 44,24  | 41,58  |
| 19 CORRÈZE                              | 68,88  | 65,07  |
| 2A CORSE-DU-SUD                         | 158,65 | 125,82 |
| 2B HAUTE-CORSE                          | 156,82 | 129,86 |
| 36 INDRE                                | 50,05  | 48,78  |
| 39 JURA                                 | 52,45  | 51,25  |
| 43 HAUTE-LOIRE                          | 56,75  | 52,61  |
| 52 HAUTE-MARNE                          | 59,29  | 59,30  |
| 53 MAYENNE                              | 46,80  | 46,89  |
| 55 MEUSE                                | 54,88  | 55,21  |
| 58 NIÈVRE                               | 64,07  | 60,54  |
| 61 ORNE                                 | 42,40  | 41,49  |
| 65 HAUTES-PYRÉNÉES                      | 70,20  | 64,04  |
| 70 HAUTE-SAÔNE                          | 38,51  | 38,14  |
| 82 TARN-ET-GARONNE                      | 51,99  | 50,84  |
| 86 VIENNE                               | 44,98  | 44,57  |
| 87 HAUTE-VIENNE                         | 50,23  | 48,82  |
| 973 GUYANE                              | 89,87  | 87,18  |
| Valeur moyenne de la catégorie          | 59,25  | 57,05  |
| Moyenne des valeurs départementales     | 64,83  | 60,43  |
| Valeur du(des) département(s) médian(s) | 53,04  | 51,93  |

## 5<sup>ème</sup> catégorie

|   | INSEE | DGF   |
|---|-------|-------|
| 4 ALPES-DE-HAUTE-PROVENCE               | 75,66 | 62,13 |
| 5 HAUTES-ALPES                          | 69,53 | 50,71 |
| 9 ARIÈGE                                | 53,05 | 46,39 |
| 15 CANTAL                               | 68,98 | 63,80 |
| 23 CREUSE                               | 66,27 | 60,31 |
| 32 GERS                                 | 56,03 | 54,81 |
| 46 LOT                                  | 56,77 | 52,01 |
| 48 LOZÈRE                               | 65,56 | 55,59 |
| 90 TERRITOIRE DE BELFORT                | 73,47 | 74,14 |
| Valeur moyenne de la catégorie          | 64,56 | 57,37 |
| Moyenne des valeurs départementales     | 65,03 | 57,77 |
| Valeur du(des) département(s) médian(s) | 66,27 | 55,59 |

## Dépenses réelles d'investissement par habitant

| France entière                          | INSEE | DGF   |
|---|-------|-------|
| Valeur moyenne                          | 16,41 | 15,86 |
| Moyenne des valeurs départementales     | 16,84 | 16,09 |
| Valeur du(des) département(s) médian(s) | 15,03 | 14,41 |

Par rapport à la population INSEE

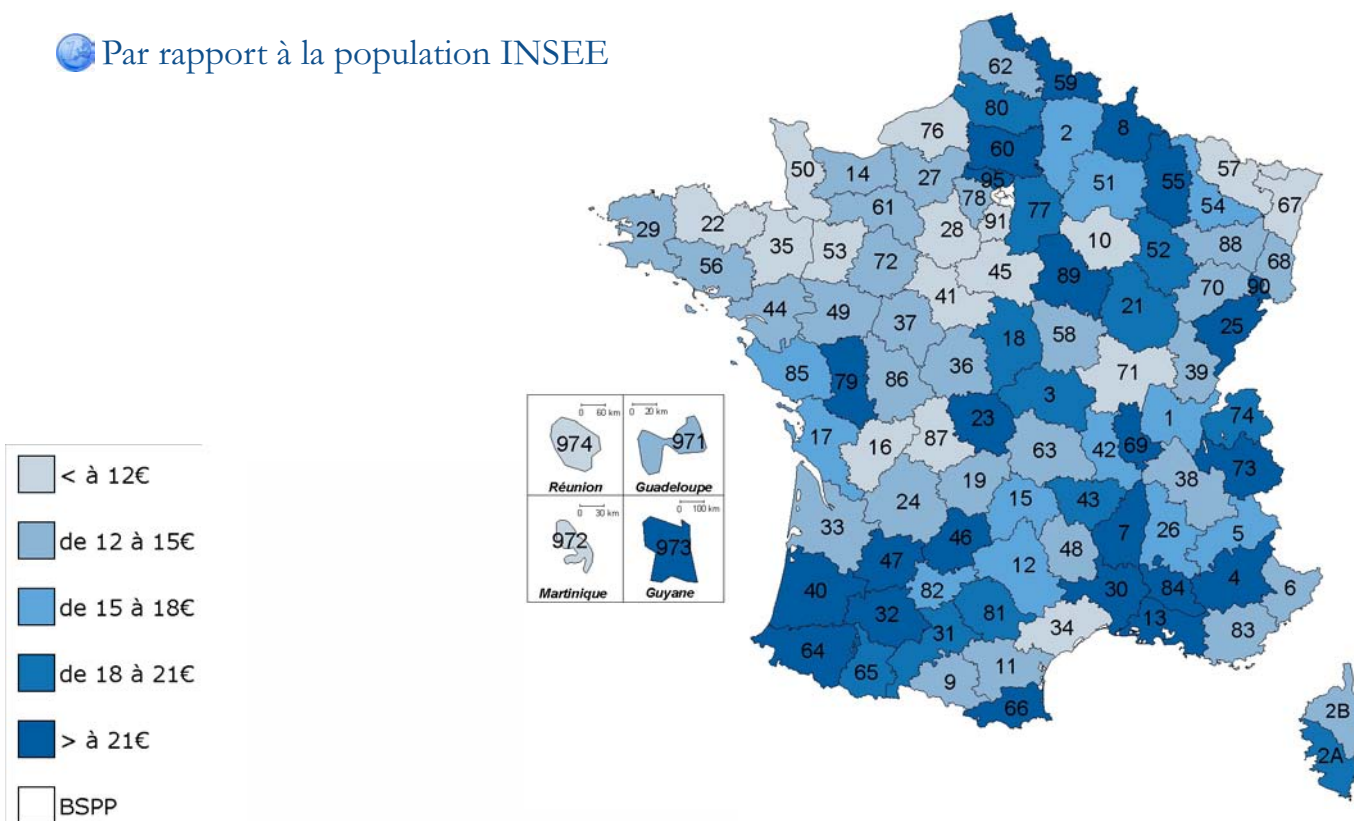

Par rapport à la population DGF

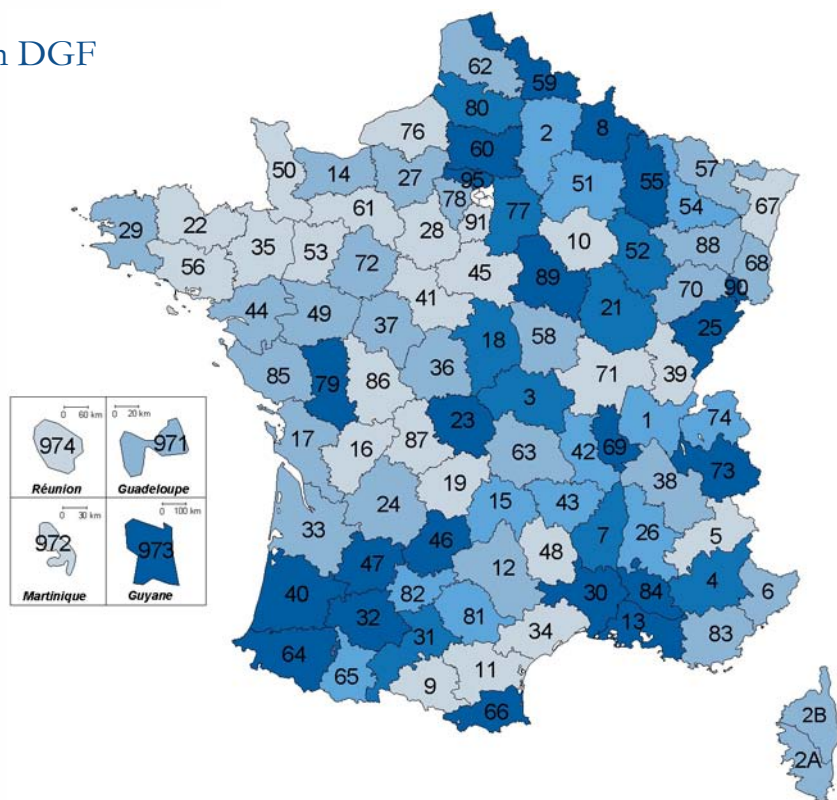



# Dépenses réelles d'investissement par habitant

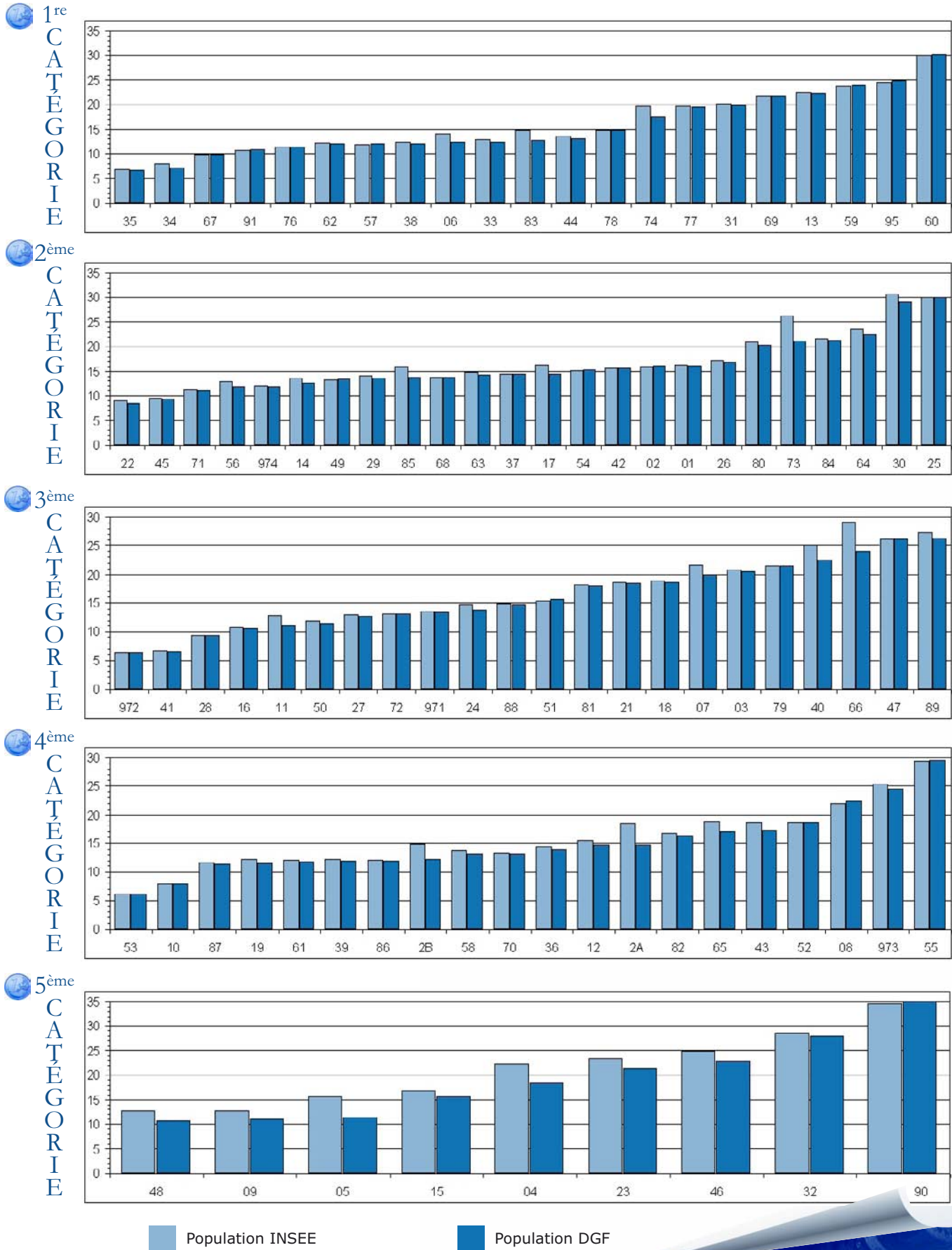

## Dépenses réelles d'investissement par habitant

### 1<sup>re</sup> catégorie

|   | INSEE | DGF   |
|---|-------|-------|
| 6 ALPES-MARITIMES                       | 14,16 | 12,36 |
| 13 BOUCHES-DU-RHÔNE                     | 22,59 | 22,47 |
| 31 HAUTE-GARONNE                        | 20,21 | 19,93 |
| 33 GIRONDE                              | 12,87 | 12,44 |
| 34 HÉRAULT                              | 7,91  | 7,10  |
| 35 ILLE-ET-VILAINE                      | 6,82  | 6,70  |
| 38 ISÈRE                                | 12,47 | 12,13 |
| 44 LOIRE-ATLANTIQUE                     | 13,62 | 13,12 |
| 57 MOSELLE                              | 11,92 | 12,05 |
| 59 NORD                                 | 23,74 | 24,01 |
| 60 OISE                                 | 30,01 | 30,22 |
| 62 PAS-DE-CALAIS                        | 12,18 | 12,02 |
| 67 BAS-RHIN                             | 9,83  | 9,83  |
| 69 RHÔNE                                | 21,68 | 21,75 |
| 74 HAUTE-SAVOIE                         | 19,78 | 17,49 |
| 76 SEINE-MARITIME                       | 11,31 | 11,34 |
| 77 SEINE-ET-MARNE                       | 19,77 | 19,58 |
| 78 YVELINES                             | 14,71 | 14,78 |
| 83 VAR                                  | 14,86 | 12,78 |
| 91 ESSONNE                              | 10,74 | 10,79 |
| 95 VAL-D'OISE                           | 24,65 | 24,80 |
| Valeur moyenne de la catégorie          | 16,33 | 15,92 |
| Moyenne des valeurs départementales     | 15,99 | 15,60 |
| Valeur du(des) département(s) médian(s) | 14,16 | 12,78 |

### 2<sup>ème</sup> catégorie

|   | INSEE | DGF   |
|---|-------|-------|
| 1 AIN                                   | 16,38 | 16,17 |
| 2 AISNE                                 | 15,98 | 16,11 |
| 14 CALVADOS                             | 13,64 | 12,60 |
| 17 CHARENTE-MARITIME                    | 16,37 | 14,42 |
| 22 CÔTES-D'ARMOR                        | 9,00  | 8,48  |
| 25 DOUBS                                | 30,10 | 30,07 |
| 26 DRÔME                                | 17,09 | 16,76 |
| 29 FINISTÈRE                            | 14,12 | 13,55 |
| 30 GARD                                 | 30,75 | 29,12 |
| 37 INDRE-ET-LOIRE                       | 14,43 | 14,39 |
| 42 LOIRE                                | 15,65 | 15,67 |
| 45 LOIRET                               | 9,44  | 9,40  |
| 49 MAINE-ET-LOIRE                       | 13,23 | 13,39 |
| 54 MEURTHE-ET-MOSELLE                   | 15,16 | 15,29 |
| 56 MORBIHAN                             | 12,87 | 11,83 |
| 63 PUY-DE-DÔME                          | 14,71 | 14,22 |
| 64 PYRÉNÉES-ATLANTIQUES                 | 23,64 | 22,59 |
| 68 HAUT-RHIN                            | 13,79 | 13,79 |
| 71 SAÔNE-ET-LOIRE                       | 11,17 | 11,05 |
| 73 SAVOIE                               | 26,36 | 21,06 |
| 80 SOMME                                | 20,82 | 20,42 |
| 84 VAUCLUSE                             | 21,60 | 21,19 |
| 85 VENDÉE                               | 15,99 | 13,77 |
| 974 LA RÉUNION                          | 11,99 | 11,88 |
| Valeur moyenne de la catégorie          | 16,48 | 15,86 |
| Moyenne des valeurs départementales     | 16,85 | 16,14 |
| Valeur du(des) département(s) médian(s) | 15,40 | 14,41 |

### 3<sup>ème</sup> catégorie

|   | INSEE | DGF   |
|---|-------|-------|
| 3 ALLIER                                | 20,79 | 20,57 |
| 7 ARDÈCHE                               | 21,59 | 19,76 |
| 11 AUDE                                 | 12,84 | 11,05 |
| 16 CHARENTE                             | 10,70 | 10,70 |
| 18 CHER                                 | 19,00 | 18,70 |
| 21 CÔTE-D'OR                            | 18,62 | 18,53 |
| 24 DORDOGNE                             | 14,64 | 13,83 |
| 27 EURE                                 | 12,89 | 12,68 |
| 28 EURE-ET-LOIR                         | 9,35  | 9,28  |
| 40 LANDES                               | 25,06 | 22,52 |
| 41 LOIR-ET-CHER                         | 6,67  | 6,55  |
| 47 LOT-ET-GARONNE                       | 26,18 | 26,19 |
| 50 MANCHE                               | 11,90 | 11,34 |
| 51 MARNE                                | 15,51 | 15,70 |
| 66 PYRÉNÉES-ORIENTALES                  | 29,07 | 23,96 |
| 72 SARTHE                               | 13,14 | 13,07 |
| 79 DEUX-SÈVRES                          | 21,40 | 21,40 |
| 81 TARN                                 | 18,17 | 17,86 |
| 88 VOSGES                               | 14,90 | 14,74 |
| 89 YONNE                                | 27,42 | 26,39 |
| 971 GUADELOUPE                          | 13,48 | 13,36 |
| 972 MARTINIQUE                          | 6,37  | 6,35  |
| Valeur moyenne de la catégorie          | 16,49 | 15,92 |
| Moyenne des valeurs départementales     | 16,81 | 16,11 |
| Valeur du(des) département(s) médian(s) | 15,20 | 15,22 |

### 4<sup>ème</sup> catégorie

|   | INSEE | DGF   |
|---|-------|-------|
| 8 ARDENNES                              | 22,06 | 22,41 |
| 10 AUBE                                 | 7,79  | 7,81  |
| 12 AVEYRON                              | 15,63 | 14,68 |
| 19 CORRÈZE                              | 12,24 | 11,56 |
| 2A CORSE-DU-SUD                         | 18,54 | 14,70 |
| 2B HAUTE-CORSE                          | 14,83 | 12,28 |
| 36 INDRE                                | 14,41 | 14,04 |
| 39 JURA                                 | 12,24 | 11,96 |
| 43 HAUTE-LOIRE                          | 18,66 | 17,30 |
| 52 HAUTE-MARNE                          | 18,62 | 18,62 |
| 53 MAYENNE                              | 6,15  | 6,16  |
| 55 MEUSE                                | 29,39 | 29,57 |
| 58 NIÈVRE                               | 13,89 | 13,13 |
| 61 ORNE                                 | 12,05 | 11,79 |
| 65 HAUTES-PYRÉNÉES                      | 18,72 | 17,08 |
| 70 HAUTE-SAÔNE                          | 13,31 | 13,18 |
| 82 TARN-ET-GARONNE                      | 16,68 | 16,31 |
| 86 VIENNE                               | 12,08 | 11,97 |
| 87 HAUTE-VIENNE                         | 11,69 | 11,36 |
| 973 GUYANE                              | 25,37 | 24,62 |
| Valeur moyenne de la catégorie          | 15,00 | 14,44 |
| Moyenne des valeurs départementales     | 15,72 | 15,03 |
| Valeur du(des) département(s) médian(s) | 14,62 | 13,61 |

### 5<sup>ème</sup> catégorie

|   | INSEE | DGF   |
|---|-------|-------|
| 4 ALPES-DE-HAUTE-PROVENCE               | 22,45 | 18,43 |
| 5 HAUTES-ALPES                          | 15,59 | 11,37 |
| 9 ARIÈGE                                | 12,71 | 11,12 |
| 15 CANTAL                               | 16,90 | 15,64 |
| 23 CREUSE                               | 23,52 | 21,40 |
| 32 GERS                                 | 28,68 | 28,06 |
| 46 LOT                                  | 24,76 | 22,69 |
| 48 LOZÈRE                               | 12,69 | 10,76 |
| 90 TERRITOIRE-DE-BELFORT                | 34,71 | 35,03 |
| Valeur moyenne de la catégorie          | 22,02 | 19,56 |
| Moyenne des valeurs départementales     | 21,33 | 19,39 |
| Valeur du(des) département(s) médian(s) | 22,45 | 18,43 |



# Dépenses de personnel par habitant

| France entière                          | INSEE | DGF   |
|---|-------|-------|
| Valeur moyenne                          | 53,21 | 51,45 |
| Moyenne des valeurs départementales     | 51,75 | 49,18 |
| Valeur du(des) département(s) médian(s) | 48,36 | 46,46 |

Par rapport à la population INSEE

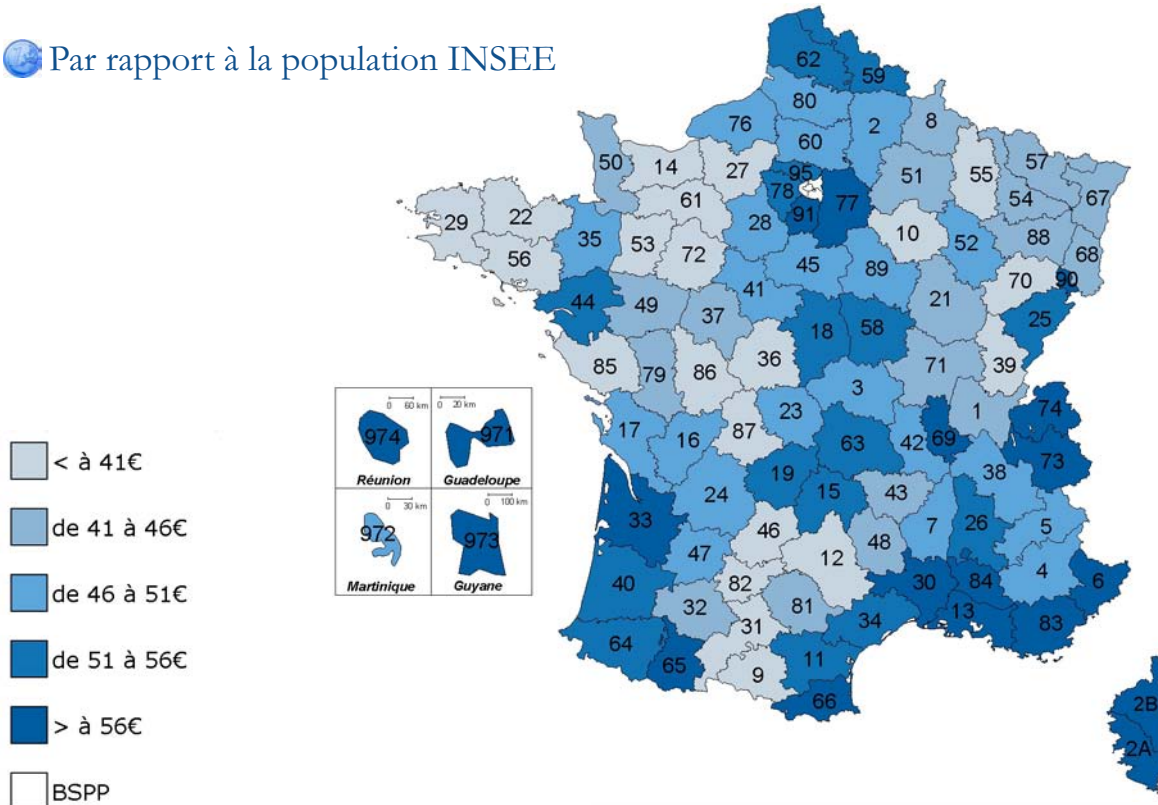

Par rapport à la population DGF

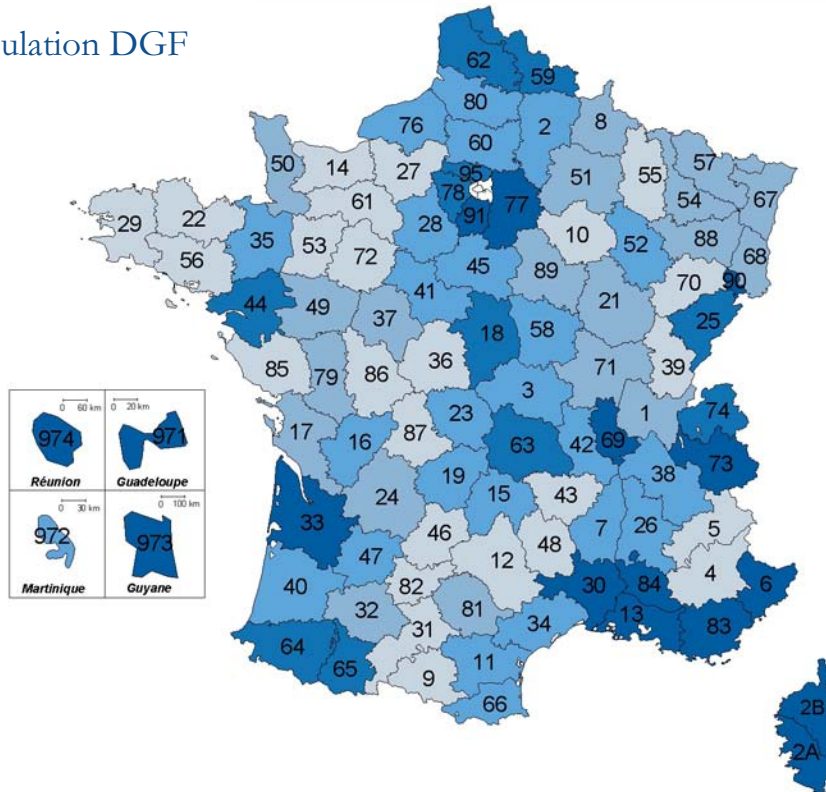

## Dépenses de personnel par habitant

1<sup>re</sup>  
C  
A  
T  
É  
G  
O  
R  
I  
E

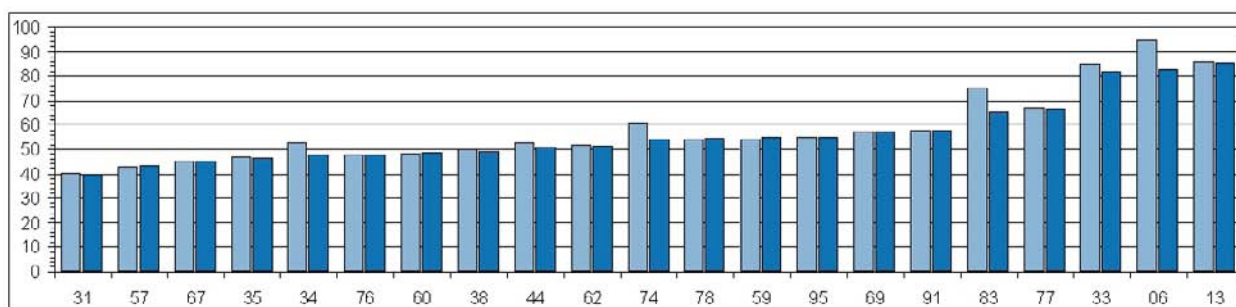

2<sup>ème</sup>  
C  
A  
T  
É  
G  
O  
R  
I  
E

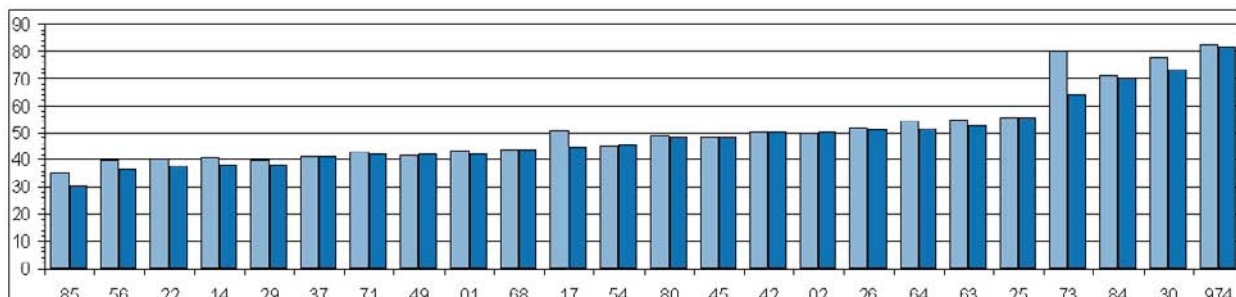

3<sup>ème</sup>  
C  
A  
T  
É  
G  
O  
R  
I  
E

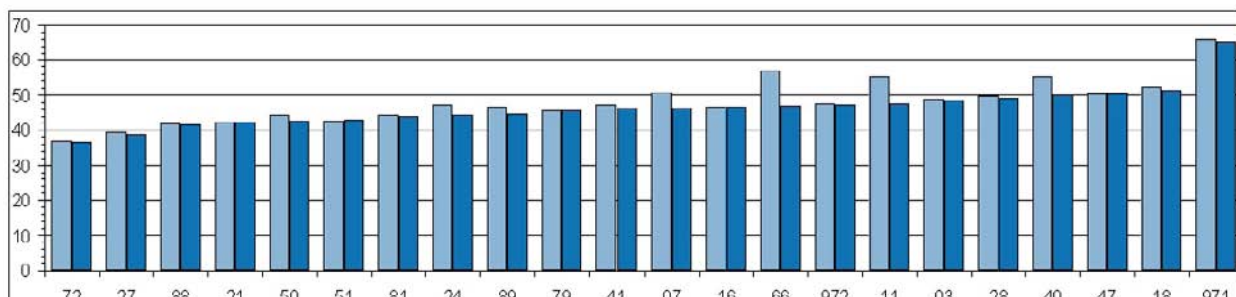

4<sup>ème</sup>  
C  
A  
T  
É  
G  
O  
R  
I  
E

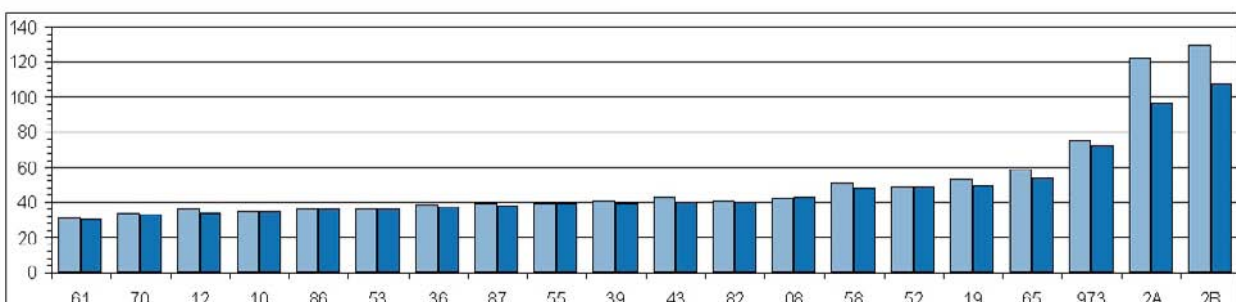

5<sup>ème</sup>  
C  
A  
T  
É  
G  
O  
R  
I  
E

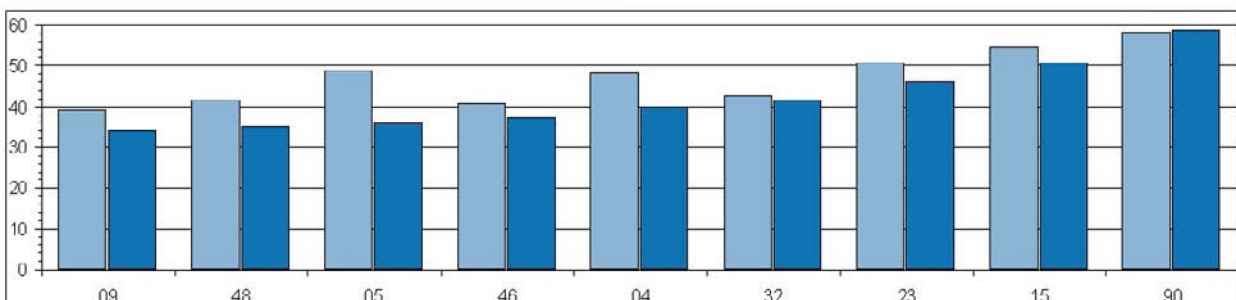

Population INSEE

Population DGF



# Dépenses de personnel par habitant

## 1<sup>re</sup> catégorie

|   | INSEE | DGF   |
|---|-------|-------|
| 6 ALPES-MARITIMES                       | 94,58 | 82,58 |
| 13 BOUCHES DU RHÔNE                     | 86,12 | 85,65 |
| 31 HAUTE-GARONNE                        | 40,50 | 39,94 |
| 33 GIRONDE                              | 84,99 | 82,12 |
| 34 HÉRAULT                              | 52,89 | 47,46 |
| 35 ILLE-ET-VILAINE                      | 47,20 | 46,39 |
| 38 ISÈRE                                | 50,23 | 48,85 |
| 44 LOIRE-ATLANTIQUE                     | 53,15 | 51,17 |
| 57 MOSELLE                              | 42,66 | 43,10 |
| 59 NORD                                 | 54,09 | 54,71 |
| 60 OISE                                 | 48,02 | 48,37 |
| 62 PAS-DE-CALAIS                        | 52,10 | 51,41 |
| 67 BAS-RHIN                             | 44,93 | 44,95 |
| 69 RHÔNE                                | 57,09 | 57,28 |
| 74 HAUTE-SAVOIE                         | 60,67 | 53,65 |
| 76 SEINE-MARITIME                       | 47,39 | 47,54 |
| 77 SEINE-ET-MARNE                       | 66,99 | 66,34 |
| 78 YVELINES                             | 54,08 | 54,31 |
| 83 VAR                                  | 75,42 | 64,84 |
| 91 ESSONNE                              | 57,69 | 57,94 |
| 95 VAL-D'OISE                           | 54,67 | 55,01 |
| Valeur moyenne de la catégorie          | 58,22 | 56,78 |
| Moyenne des valeurs départementales     | 58,36 | 56,36 |
| Valeur du(des) département(s) médian(s) | 54,08 | 53,65 |

## 2<sup>ème</sup> catégorie

|   | INSEE | DGF   |
|---|-------|-------|
| 1 AIN                                   | 43,06 | 42,50 |
| 2 AISNE                                 | 49,93 | 50,34 |
| 14 CALVADOS                             | 41,00 | 37,88 |
| 17 CHARENTE-MARITIME                    | 50,77 | 44,74 |
| 22 CÔTES-D'ARMOR                        | 40,09 | 37,76 |
| 25 DOUBS                                | 55,33 | 55,28 |
| 26 DRÔME                                | 52,01 | 50,98 |
| 29 FINISTÈRE                            | 39,81 | 38,18 |
| 30 GARD                                 | 77,66 | 73,56 |
| 37 INDRE-ET-LOIRE                       | 41,44 | 41,35 |
| 42 LOIRE                                | 50,16 | 50,22 |
| 45 LOIRET                               | 48,23 | 48,05 |
| 49 MAINE-ET-LOIRE                       | 41,80 | 42,30 |
| 54 MEURTHE-ET-MOSELLE                   | 44,89 | 45,30 |
| 56 MORBIHAN                             | 39,83 | 36,62 |
| 63 PUY-DE-DÔME                          | 54,65 | 52,84 |
| 64 PYRÉNÉES-ATLANTIQUES                 | 53,97 | 51,55 |
| 68 HAUT-RHIN                            | 43,61 | 43,60 |
| 71 SAÔNE-ET-LOIRE                       | 42,67 | 42,22 |
| 73 SAVOIE                               | 79,79 | 63,75 |
| 80 SOMME                                | 48,86 | 47,92 |
| 84 VAUCLUSE                             | 71,09 | 69,74 |
| 85 VENDÉE                               | 35,49 | 30,56 |
| 974 LA RÉUNION                          | 82,42 | 81,64 |
| Valeur moyenne de la catégorie          | 50,71 | 48,79 |
| Moyenne des valeurs départementales     | 51,19 | 49,12 |
| Valeur du(des) département(s) médian(s) | 48,55 | 46,61 |

## 3<sup>ème</sup> catégorie

|   | INSEE | DGF   |
|---|-------|-------|
| 3 ALLIER                                | 48,98 | 48,46 |
| 7 ARDÈCHE                               | 50,59 | 46,30 |
| 11 AUDE                                 | 55,48 | 47,72 |
| 16 CHARENTE                             | 46,57 | 46,53 |
| 18 CHER                                 | 52,19 | 51,34 |
| 21 CÔTE-D'OR                            | 42,25 | 42,03 |
| 24 DORDOGNE                             | 47,25 | 44,66 |
| 27 EURE                                 | 39,29 | 38,66 |
| 28 EURE-ET-LOIR                         | 49,71 | 49,31 |
| 40 LANDES                               | 55,42 | 49,78 |
| 41 LOIR-ET-CHER                         | 47,10 | 46,27 |
| 47 LOT-ET-GARONNE                       | 50,16 | 50,18 |
| 50 MANCHE                               | 44,53 | 42,45 |
| 51 MARNE                                | 42,32 | 42,85 |
| 66 PYRÉNÉES-ORIENTALES                  | 57,00 | 46,98 |
| 72 SARTHE                               | 37,03 | 36,84 |
| 79 DEUX-SÈVRES                          | 45,40 | 45,38 |
| 81 TARN                                 | 44,67 | 43,91 |
| 88 VOSGES                               | 41,89 | 41,43 |
| 89 YONNE                                | 46,64 | 44,89 |
| 971 GUADELOUPE                          | 65,86 | 65,29 |
| 972 MARTINIQUE                          | 47,50 | 47,39 |
| Valeur moyenne de la catégorie          | 47,43 | 45,78 |
| Moyenne des valeurs départementales     | 48,08 | 46,30 |
| Valeur du(des) département(s) médian(s) | 47,18 | 46,28 |

## 4<sup>ème</sup> catégorie

|   | INSEE  | DGF    |
|---|--------|--------|
| 8 ARDENNES                              | 42,01  | 42,68  |
| 10 AUBE                                 | 34,90  | 34,98  |
| 12 AVEYRON                              | 36,17  | 33,99  |
| 19 CORRÈZE                              | 52,81  | 49,89  |
| 2A CORSE-DU-SUD                         | 122,08 | 96,81  |
| 2B HAUTE-CORSE                          | 129,87 | 107,55 |
| 36 INDRE                                | 38,68  | 37,70  |
| 39 JURA                                 | 40,63  | 39,70  |
| 43 HAUTE-LOIRE                          | 43,10  | 39,95  |
| 52 HAUTE-MARNE                          | 49,20  | 49,20  |
| 53 MAYENNE                              | 36,22  | 36,29  |
| 55 MEUSE                                | 39,35  | 39,59  |
| 58 NIÈVRE                               | 51,07  | 48,25  |
| 61 ORNE                                 | 31,57  | 30,89  |
| 65 HAUTES-PYRÉNÉES                      | 58,66  | 53,51  |
| 70 HAUTE-SAÔNE                          | 33,66  | 33,34  |
| 82 TARN-ET-GARONNE                      | 40,97  | 40,07  |
| 86 VIENNE                               | 36,31  | 35,98  |
| 87 HAUTE-VIENNE                         | 39,13  | 38,03  |
| 973 GUYANE                              | 74,79  | 72,55  |
| Valeur moyenne de la catégorie          | 47,09  | 45,35  |
| Moyenne des valeurs départementales     | 51,56  | 48,05  |
| Valeur du(des) département(s) médian(s) | 40,80  | 39,82  |

## 5<sup>ème</sup> catégorie

|   | INSEE | DGF   |
|---|-------|-------|
| 4 ALPES-DE-HAUTE-PROVENCE               | 48,49 | 39,82 |
| 5 HAUTES-ALPES                          | 48,93 | 35,69 |
| 9 ARIÈGE                                | 39,01 | 34,11 |
| 15 CANTAL                               | 54,78 | 50,67 |
| 23 CREUSE                               | 50,66 | 46,10 |
| 32 GERS                                 | 42,57 | 41,64 |
| 46 LOT                                  | 40,73 | 37,32 |
| 48 LOZÈRE                               | 41,69 | 35,35 |
| 90 TERRITOIRE DE BELFORT                | 58,32 | 58,85 |
| Valeur moyenne de la catégorie          | 47,18 | 41,92 |
| Moyenne des valeurs départementales     | 47,24 | 42,17 |
| Valeur du(des) département(s) médian(s) | 48,49 | 39,82 |



## Dépenses de personnel en % des dépenses ordinaires de fonctionnement

| France entière                          | 2009   | 2010   |
|---|--------|--------|
| Valeur moyenne                          | 79,84% | 80,40% |
| Moyenne des valeurs départementales     | 78,75% | 79,38% |
| Valeur du(des) département(s) médian(s) | 79,18% | 79,47% |

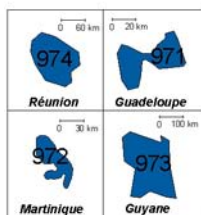
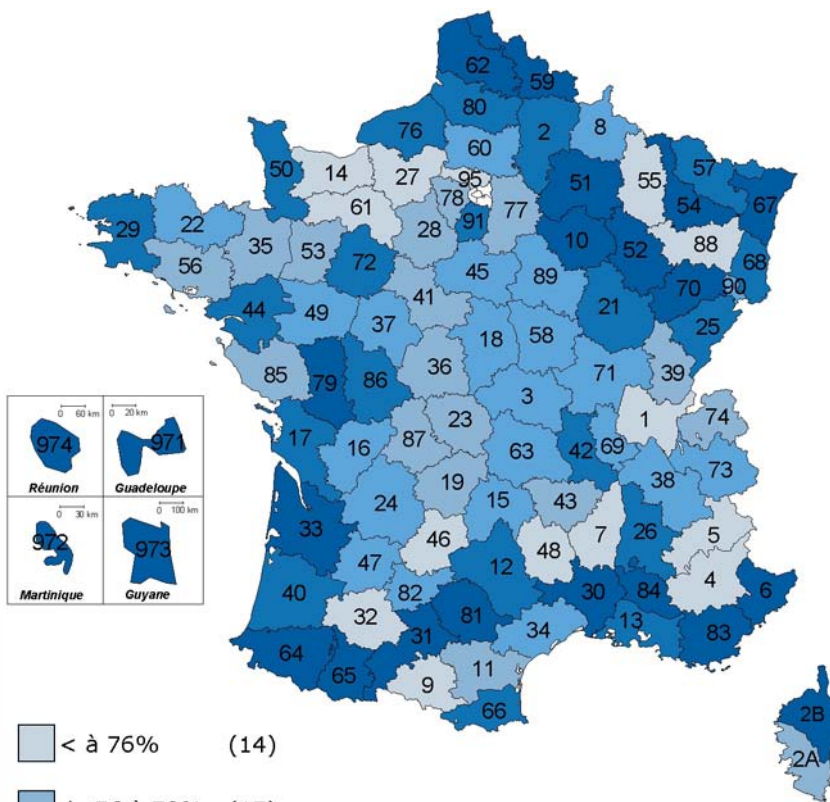

- < à 76% (14)
- de 76 à 78% (17)
- de 78 à 80% (22)
- de 80 à 82% (20)
- > à 82% (23)
- BSPP

### 5<sup>ème</sup> catégorie

|   | 2009   | 2010   |
|---|--------|--------|
| 4 ALPES-DE-HAUTE-PROVENCE               | 62,70% | 65,31% |
| 5 HAUTES-ALPES                          | 71,48% | 70,48% |
| 9 ARIÈGE                                | 73,50% | 74,92% |
| 15 CANTAL                               | 80,37% | 79,42% |
| 23 CREUSE                               | 75,11% | 76,44% |
| 32 GERS                                 | 76,36% | 75,98% |
| 46 LOT                                  | 74,43% | 71,78% |
| 48 LOZÈRE                               | 62,77% | 63,65% |
| 90 TERRITOIRE DE BELFORT                | 79,25% | 79,39% |
| Valeur moyenne de la catégorie          | 73,41% | 73,43% |
| Moyenne des valeurs départementales     | 72,89% | 73,04% |
| Valeur du(des) département(s) médian(s) | 74,43% | 74,92% |

### 4<sup>ème</sup> catégorie

|   | 2009   | 2010   |
|---|--------|--------|
| 8 ARDENNES                              | 77,10% | 78,34% |
| 10 AUBE                                 | 81,77% | 83,23% |
| 12 AVEYRON                              | 81,08% | 81,75% |
| 19 CORRÈZE                              | 76,21% | 76,67% |
| 2A CORSE-DU-SUD                         | 77,05% | 77,10% |
| 2B HAUTE-CORSE                          | 83,57% | 82,83% |
| 36 INDRE                                | 75,99% | 77,30% |
| 39 JURA                                 | 74,87% | 77,45% |
| 43 HAUTE-LOIRE                          | 77,14% | 76,95% |
| 52 HAUTE-MARNE                          | 81,05% | 83,31% |
| 53 MAYENNE                              | 77,55% | 77,41% |
| 55 MEUSE                                | 70,76% | 71,75% |
| 58 NIÈVRE                               | 79,26% | 79,70% |
| 61 ORNE                                 | 73,81% | 74,46% |
| 65 HAUTES-PYRÉNÉES                      | 83,00% | 83,69% |
| 70 HAUTE-SAÛNE                          | 85,54% | 87,41% |
| 82 TARN-ET-GARONNE                      | 78,75% | 78,81% |
| 86 VIENNE                               | 81,36% | 80,78% |
| 87 HAUTE-VIENNE                         | 77,73% | 77,90% |
| 973 GUYANE                              | 84,00% | 83,23% |
| Valeur moyenne de la catégorie          | 79,09% | 79,57% |
| Moyenne des valeurs départementales     | 78,88% | 79,50% |
| Valeur du(des) département(s) médian(s) | 78,24% | 78,58% |

### 1<sup>ère</sup> catégorie

|   | 2009   | 2010   |
|---|--------|--------|
| 6 ALPES-MARITIMES                       | 83,25% | 83,34% |
| 13 BOUCHES DU RHÔNE                     | 80,78% | 80,16% |
| 31 HAUTE-GARONNE                        | 81,97% | 82,13% |
| 33 GIRONDE                              | 85,89% | 85,99% |
| 34 HÉRAULT                              | 79,81% | 79,85% |
| 35 ILLE-ET-VILAINE                      | 76,53% | 77,70% |
| 38 ISÈRE                                | 77,87% | 78,92% |
| 44 LOIRE-ATLANTIQUE                     | 80,20% | 81,47% |
| 57 MOSELLE                              | 81,11% | 80,54% |
| 59 NORD                                 | 83,85% | 83,70% |
| 60 OISE                                 | 77,88% | 78,89% |
| 62 PAS-DE-CALAIS                        | 83,48% | 85,03% |
| 67 BAS-RHIN                             | 83,71% | 83,35% |
| 69 RHÔNE                                | 79,79% | 79,34% |
| 74 HAUTE-SAÛNE                          | 75,09% | 76,86% |
| 76 SEINE-MARITIME                       | 80,49% | 81,88% |
| 77 SEINE-ET-MARNE                       | 76,44% | 77,86% |
| 78 YVELINES                             | 76,73% | 76,26% |
| 83 VAR                                  | 82,45% | 82,36% |
| 91 ESSONNE                              | 79,90% | 80,27% |
| 95 VAL-D'OISE                           | 70,41% | 71,85% |
| Valeur moyenne de la catégorie          | 80,30% | 80,70% |
| Moyenne des valeurs départementales     | 79,89% | 80,37% |
| Valeur du(des) département(s) médian(s) | 80,20% | 80,27% |

### 2<sup>ème</sup> catégorie

|   | 2009   | 2010   |
|---|--------|--------|
| 1 AIN                                   | 73,48% | 71,97% |
| 2 AISNE                                 | 77,78% | 80,34% |
| 14 CALVADOS                             | 72,70% | 72,70% |
| 17 CHARENTE-MARITIME                    | 80,02% | 80,31% |
| 22 CÔTES-D'ARMOR                        | 77,82% | 78,75% |
| 25 DOUBS                                | 78,87% | 80,74% |
| 26 DRÔME                                | 80,08% | 81,11% |
| 29 FINISTÈRE                            | 80,19% | 80,86% |
| 30 GARD                                 | 84,17% | 84,23% |
| 37 INDRE-ET-LOIRE                       | 77,62% | 79,73% |
| 42 LOIRE                                | 80,27% | 80,74% |
| 45 LOIRET                               | 78,82% | 79,16% |
| 49 MAINE-ET-LOIRE                       | 79,11% | 79,18% |
| 54 MEURTHE-ET-MOSELLE                   | 83,46% | 83,76% |
| 56 MORBIHAN                             | 76,48% | 76,06% |
| 63 PUY-DE-DÔME                          | 79,68% | 79,79% |
| 64 PYRÉNÉES-ATLANTIQUES                 | 82,57% | 84,72% |
| 68 HAUT-RHIN                            | 81,00% | 81,12% |
| 71 SAÛNE-ET-LOIRE                       | 77,95% | 79,34% |
| 73 SAVOIE                               | 73,42% | 79,53% |
| 80 SOMME                                | 80,84% | 81,67% |
| 84 VAUCLUSE                             | 82,87% | 83,25% |
| 85 VENDÉE                               | 75,77% | 77,27% |
| 974 LA RÉUNION                          | 91,69% | 90,72% |
| Valeur moyenne de la catégorie          | 80,10% | 80,88% |
| Moyenne des valeurs départementales     | 79,44% | 80,29% |
| Valeur du(des) département(s) médian(s) | 79,39% | 80,33% |

### 3<sup>ème</sup> catégorie

|   | 2009   | 2010   |
|---|--------|--------|
| 3 ALLIER                                | 78,75% | 78,43% |
| 7 ARDÈCHE                               | 75,51% | 75,84% |
| 11 AUDE                                 | 76,60% | 76,77% |
| 16 CHARENTE                             | 75,81% | 78,27% |
| 18 CHER                                 | 78,61% | 78,68% |
| 21 CÔTE-D'OR                            | 81,09% | 81,70% |
| 24 DORDOGNE                             | 77,41% | 78,65% |
| 27 EURE                                 | 73,39% | 75,36% |
| 28 EURE-ET-LOIR                         | 76,35% | 77,22% |
| 40 LANDES                               | 78,46% | 81,23% |
| 41 LOIR-ET-CHER                         | 72,92% | 76,23% |
| 47 LOT-ET-GARONNE                       | 79,65% | 79,14% |
| 50 MANCHE                               | 79,37% | 80,64% |
| 51 MARNE                                | 82,64% | 83,70% |
| 66 PYRÉNÉES-ORIENTALES                  | 80,87% | 81,11% |
| 72 SARTHE                               | 80,36% | 81,62% |
| 79 DEUX-SÈVRES                          | 82,52% | 83,52% |
| 81 TARN                                 | 83,09% | 82,59% |
| 88 VOSGES                               | 73,17% | 73,56% |
| 89 YONNE                                | 79,60% | 79,18% |
| 971 GUADELOUPE                          | 85,74% | 87,48% |
| 972 MARTINIQUE                          | 90,44% | 87,49% |
| Valeur moyenne de la catégorie          | 79,19% | 80,04% |
| Moyenne des valeurs départementales     | 79,20% | 79,93% |
| Valeur du(des) département(s) médian(s) | 79,06% | 79,16% |



# Dépenses de personnel en % des dépenses ordinaires de fonctionnement

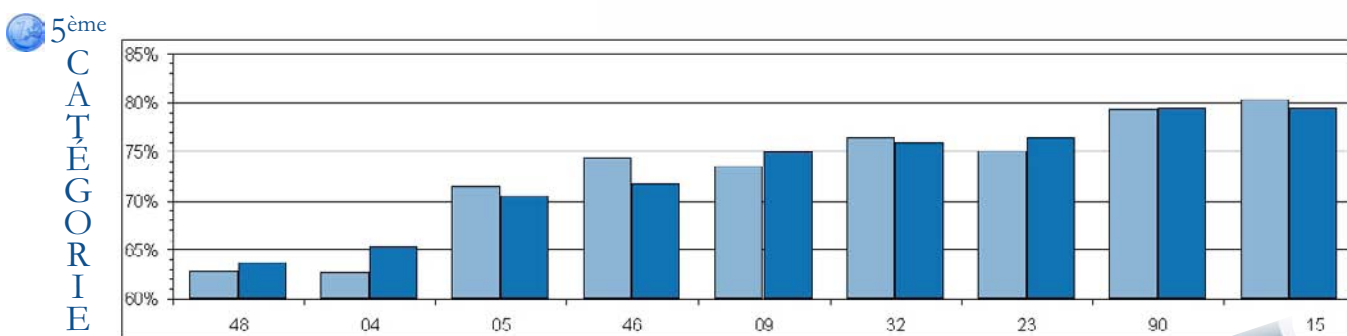
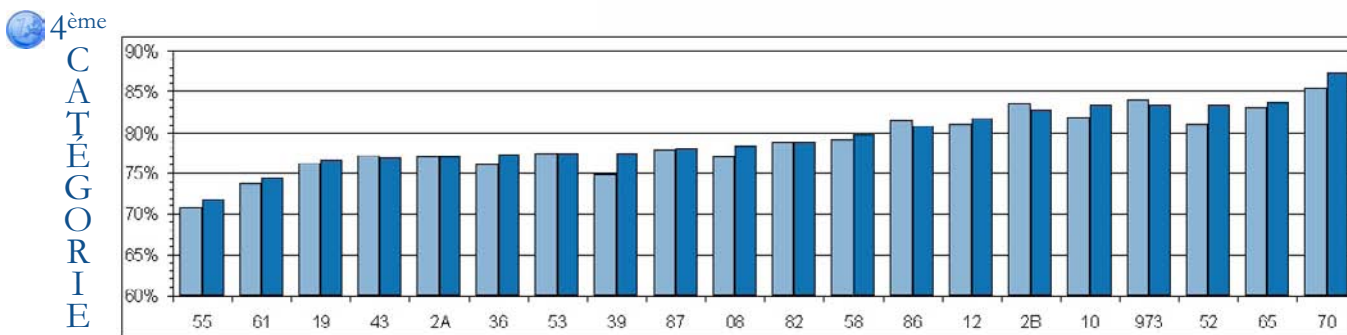
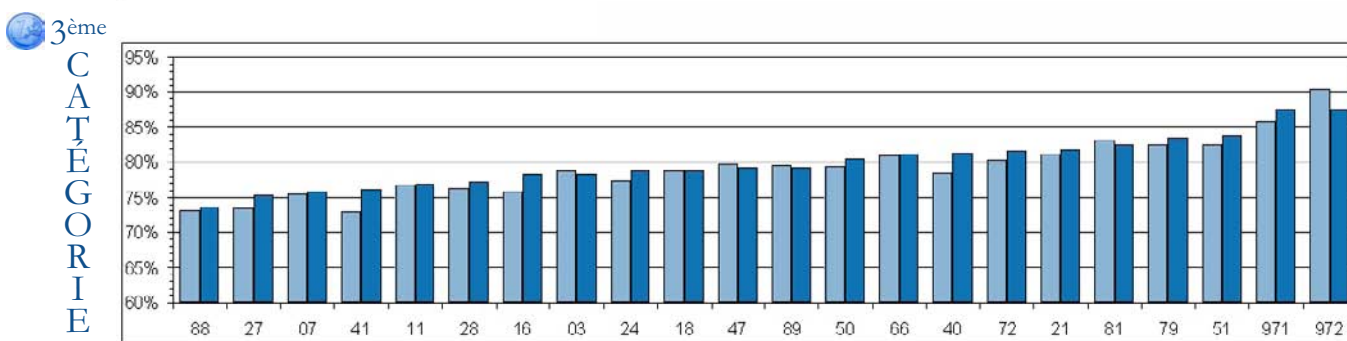
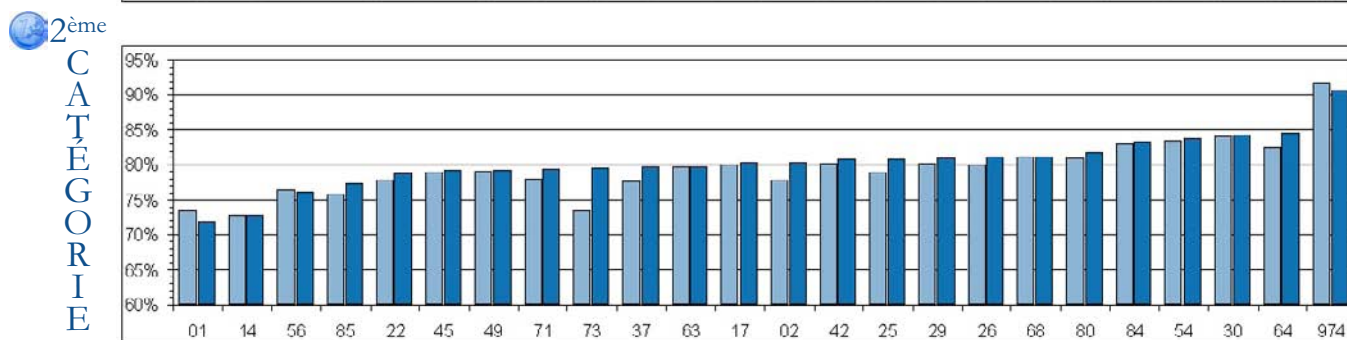
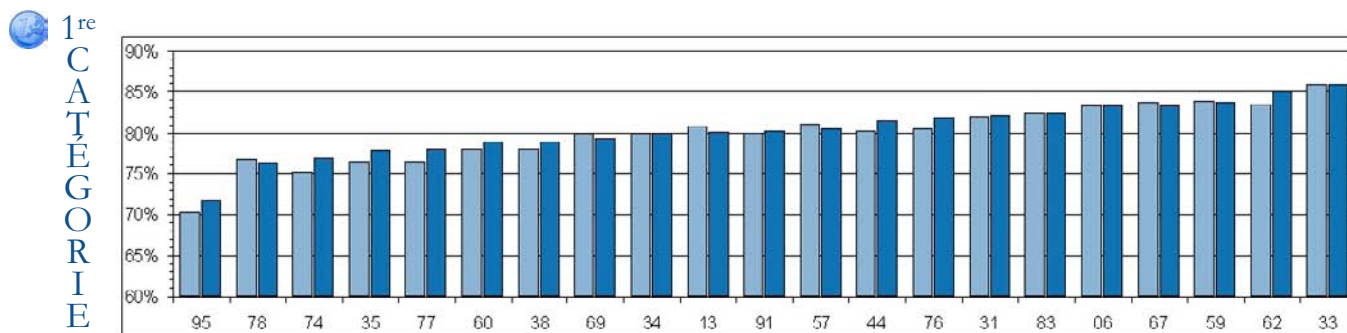

■ Année 2009

■ Année 2010

## Financement des infrastructures et du matériel en % des dépenses ordinaires de fonctionnement

| France entière                          | 2009   | 2010   |
|---|--------|--------|
| Valeur moyenne                          | 13,49% | 13,73% |
| Moyenne des valeurs départementales     | 14,81% | 15,26% |
| Valeur du(des) département(s) médian(s) | 13,94% | 14,37% |

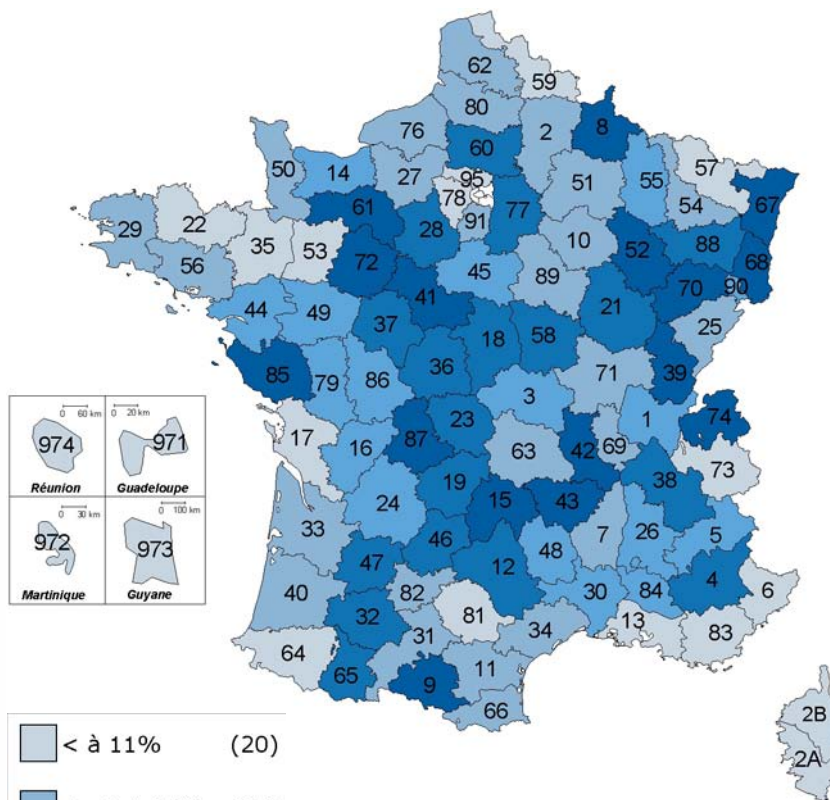

|             |      |
|-------------|------|
| < à 11%     | (20) |
| de 11 à 14% | (25) |
| de 14 à 17% | (17) |
| de 17 à 20% | (18) |
| > à 20%     | (16) |
| BSPP        |      |

### 5<sup>ème</sup> catégorie

|   | 2009   | 2010   |
|---|--------|--------|
| 4 ALPES-DE-HAUTE-PROVENCE               | 20,66% | 19,32% |
| 5 HAUTES-ALPES                          | 9,17%  | 16,22% |
| 9 ARIÈGE                                | 22,93% | 29,45% |
| 15 CANTAL                               | 26,09% | 30,24% |
| 23 CREUSE                               | 19,90% | 17,60% |
| 32 GERS                                 | 17,69% | 17,83% |
| 46 LOT                                  | 19,97% | 18,71% |
| 48 LOZÈRE                               | 15,54% | 14,67% |
| 90 TERRITOIRE-DE-BELFORT                | 16,52% | 16,63% |
| Valeur moyenne de la catégorie          | 18,89% | 20,25% |
| Moyenne des valeurs départementales     | 18,72% | 20,08% |
| Valeur du(des) département(s) médian(s) | 19,90% | 17,83% |

### 4<sup>ème</sup> catégorie

|   | 2009   | 2010   |
|---|--------|--------|
| 8 ARDENNES                              | 23,78% | 23,32% |
| 10 AUBE                                 | 10,30% | 13,45% |
| 12 AVEYRON                              | 18,97% | 18,54% |
| 19 CORRÈZE                              | 16,72% | 17,83% |
| 2A CORSE-DU-SUD                         | 7,99%  | 7,35%  |
| 2B HAUTE-CORSE                          | 6,08%  | 5,21%  |
| 36 INDRE                                | 20,55% | 19,53% |
| 39 JURA                                 | 16,52% | 20,04% |
| 43 HAUTE-LOIRE                          | 20,99% | 20,08% |
| 52 HAUTE-MARNE                          | 12,48% | 30,84% |
| 53 MAYENNE                              | 11,64% | 9,45%  |
| 55 MEUSE                                | 16,34% | 16,52% |
| 58 NIÈVRE                               | 19,94% | 18,41% |
| 61 ORNE                                 | 22,11% | 23,96% |
| 65 HAUTES-PYRÉNÉES                      | 14,51% | 18,92% |
| 70 HAUTE-SAÛNE                          | 26,00% | 25,21% |
| 82 TARN-ET-GARONNE                      | 10,85% | 12,19% |
| 86 VIENNE                               | 13,31% | 14,07% |
| 87 HAUTE-VIENNE                         | 16,02% | 20,19% |
| 973 GUYANE                              | 5,70%  | 7,44%  |
| Valeur moyenne de la catégorie          | 14,70% | 16,08% |
| Moyenne des valeurs départementales     | 15,54% | 17,13% |
| Valeur du(des) département(s) médian(s) | 16,18% | 18,47% |

### 1<sup>ère</sup> catégorie

|   | 2009   | 2010   |
|---|--------|--------|
| 6 ALPES-MARITIMES                       | 7,81%  | 10,91% |
| 13 BOUCHES-DU-RHÔNE                     | 8,61%  | 7,30%  |
| 31 HAUTE-GARONNE                        | 9,30%  | 12,17% |
| 33 GIRONDE                              | 10,04% | 11,82% |
| 34 HÉRAULT                              | 10,43% | 12,87% |
| 35 ILLE-ET-VILAINE                      | 7,08%  | 7,57%  |
| 38 ISÈRE                                | 28,52% | 18,60% |
| 44 LOIRE-ATLANTIQUE                     | 13,51% | 16,08% |
| 57 MOSELLE                              | 10,45% | 9,99%  |
| 59 NORD                                 | 7,03%  | 9,67%  |
| 60 OISE                                 | 12,20% | 18,08% |
| 62 PAS-DE-CALAIS                        | 14,69% | 11,29% |
| 67 BAS-RHIN                             | 8,33%  | 25,79% |
| 69 RHÔNE                                | 12,43% | 13,67% |
| 74 HAUTE-SAÛNE                          | 26,58% | 23,78% |
| 76 SEINE-MARITIME                       | 11,54% | 12,09% |
| 77 SEINE-ET-MARNE                       | 16,80% | 19,31% |
| 78 YVELINES                             | 8,64%  | 9,43%  |
| 83 VAR                                  | 10,97% | 10,35% |
| 91 ESSONNE                              | 15,63% | 12,10% |
| 95 VAL-D'OISE                           | 11,70% | 8,68%  |
| Valeur moyenne de la catégorie          | 11,98% | 12,78% |
| Moyenne des valeurs départementales     | 12,49% | 13,41% |
| Valeur du(des) département(s) médian(s) | 10,97% | 12,09% |

### 2<sup>ème</sup> catégorie

|   | 2009   | 2010   |
|---|--------|--------|
| 1 AIN                                   | 19,94% | 14,68% |
| 2 AISNE                                 | 24,98% | 13,96% |
| 14 CALVADOS                             | 13,42% | 15,68% |
| 17 CHARENTE-MARITIME                    | 8,20%  | 7,96%  |
| 22 CÔTES-D'ARMOR                        | 15,95% | 10,70% |
| 25 DOUBS                                | 10,91% | 12,91% |
| 26 DRÔME                                | 19,13% | 14,69% |
| 29 FINISTÈRE                            | 13,99% | 11,74% |
| 30 GARD                                 | 10,26% | 14,90% |
| 37 INDRE-ET-LOIRE                       | 17,39% | 19,55% |
| 42 LOIRE                                | 19,19% | 20,90% |
| 45 LOIRET                               | 14,24% | 15,06% |
| 49 MAINE-ET-LOIRE                       | 17,55% | 15,50% |
| 54 MEURTHE-ET-MOSELLE                   | 12,49% | 12,42% |
| 56 MORBIHAN                             | 12,16% | 12,71% |
| 63 PUY-DE-DÔME                          | 11,88% | 12,31% |
| 64 PYRÉNÉES-ATLANTIQUES                 | 8,70%  | 10,19% |
| 68 HAUT-RHIN                            | 24,18% | 20,60% |
| 71 SAÛNE-ET-LOIRE                       | 14,74% | 13,21% |
| 73 SAVOIE                               | 11,45% | 8,73%  |
| 80 SOMME                                | 10,76% | 12,14% |
| 84 VAUCLUSE                             | 12,40% | 16,71% |
| 85 VENDÉE                               | 21,19% | 20,26% |
| 974 LA RÉUNION                          | 23,55% | 8,46%  |
| Valeur moyenne de la catégorie          | 15,29% | 13,81% |
| Moyenne des valeurs départementales     | 15,36% | 14,00% |
| Valeur du(des) département(s) médian(s) | 14,12% | 13,59% |

### 3<sup>ème</sup> catégorie

|   | 2009   | 2010   |
|---|--------|--------|
| 3 ALLIER                                | 11,39% | 15,60% |
| 7 ARDÈCHE                               | 11,92% | 12,74% |
| 11 AUDE                                 | 20,50% | 12,45% |
| 16 CHARENTE                             | 13,39% | 14,02% |
| 18 CHER                                 | 25,70% | 18,88% |
| 21 CÔTE-D'OR                            | 15,44% | 18,89% |
| 24 DORDOGNE                             | 14,71% | 14,08% |
| 27 EURE                                 | 9,12%  | 13,43% |
| 28 EURE-ET-LOIR                         | 17,29% | 17,89% |
| 40 LANDES                               | 13,36% | 13,80% |
| 41 LOIR-ET-CHER                         | 9,43%  | 20,99% |
| 47 LOT-ET-GARONNE                       | 14,05% | 19,84% |
| 50 MANCHE                               | 15,79% | 11,81% |
| 51 MARNE                                | 10,41% | 12,29% |
| 66 PYRÉNÉES-ORIENTALES                  | 11,32% | 11,42% |
| 72 SARTHE                               | 22,48% | 22,40% |
| 79 DEUX-SÈVRES                          | 12,72% | 15,70% |
| 81 TARN                                 | 15,49% | 8,39%  |
| 88 VOSGES                               | 19,00% | 19,59% |
| 89 YONNE                                | 13,88% | 12,73% |
| 971 GUADELOUPE                          | 4,50%  | 6,99%  |
| 972 MARTINIQUE                          | 9,72%  | 10,54% |
| Valeur moyenne de la catégorie          | 14,05% | 14,59% |
| Moyenne des valeurs départementales     | 14,16% | 14,75% |
| Valeur du(des) département(s) médian(s) | 13,64% | 13,91% |



# Financement des infrastructures et du matériel en % des dépenses ordinaires de fonctionnement

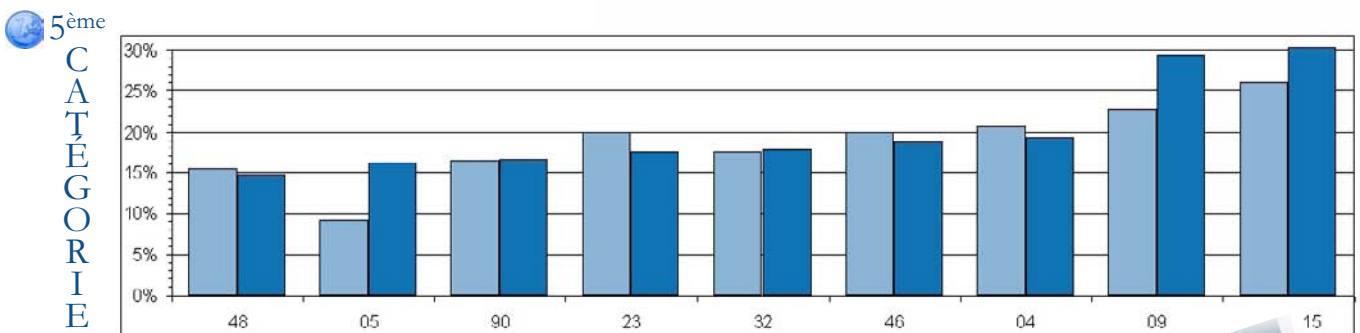
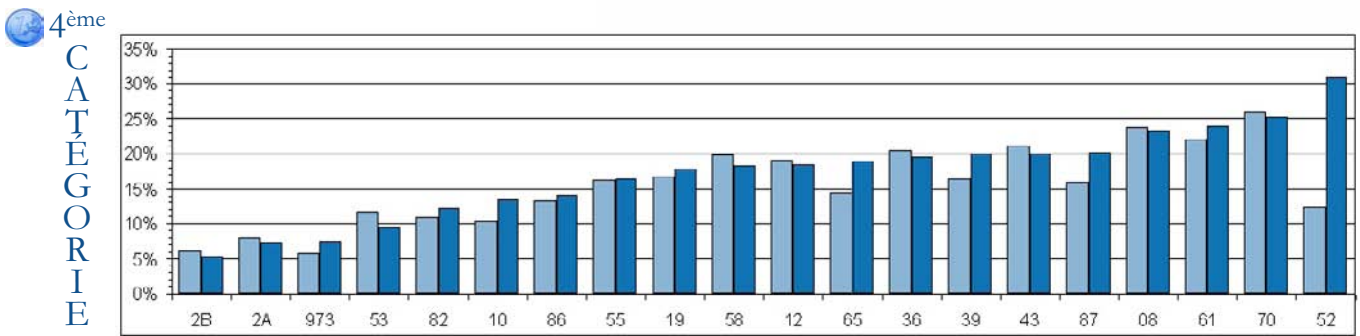
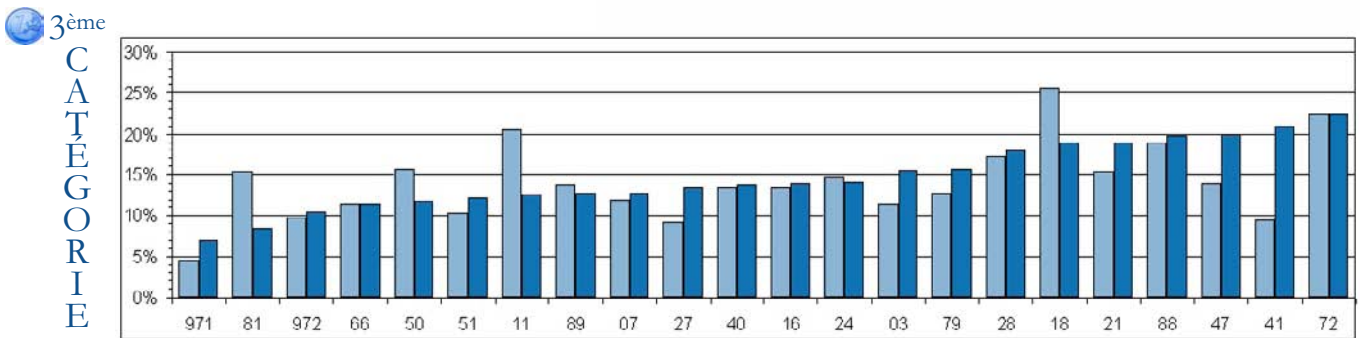
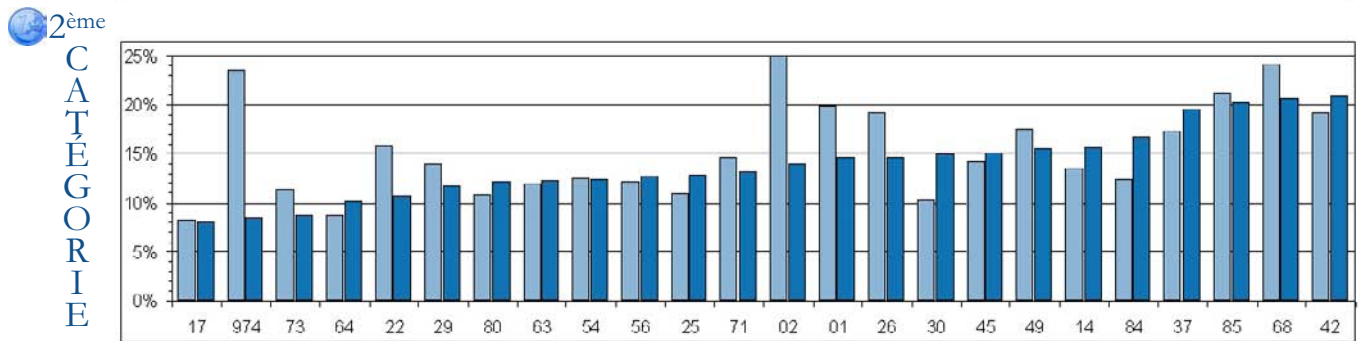
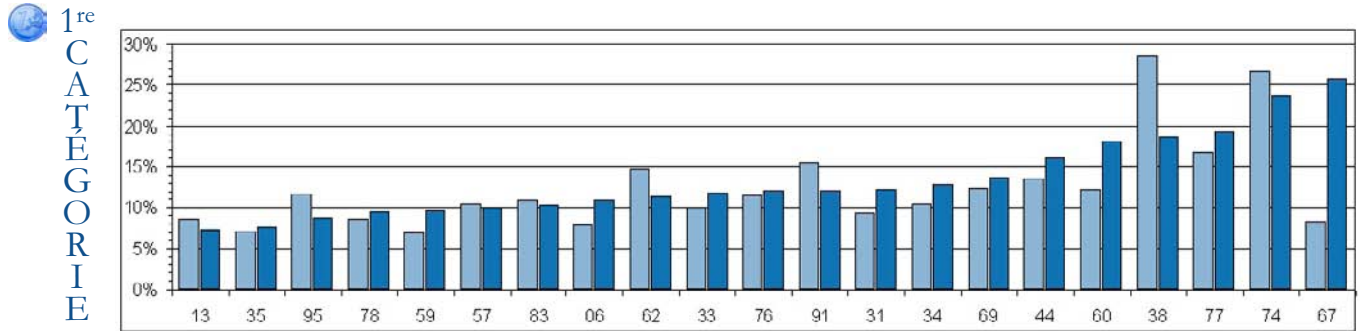

■ Année 2009      ■ Année 2010

## Notes





# LES ratios financiers

DES SERVICES D'INCENDIE ET DE SECOURS

Les SDIS ont des situations patrimoniales très variées suite à la départementalisation (loi du 3 mai 1996) :

-pour la dette, selon les cas, les SDIS assurent le remboursement de tout ou partie, soit des intérêts, soit du capital, ou versent aux communes une subvention compensant la charge de la dette que celles-ci supportent au titre des biens transférés. Dans ce cadre, le poids de la dette décrit en comptabilité au bilan n'est pas forcément représentatif de la charge correspondante du SDIS.  
-pour l'actif, comme pour la dette, les formules de transfert des biens sont diverses d'un SDIS à l'autre (location, mise à disposition, pleine propriété des biens).

Compte-tenu de la variété des situations, les comparaisons de données au niveau de l'actif, de la dette, et d'une partie du fonctionnement (charges financières, locations, etc...) doivent être effectuées avec prudence.

## Rigidité des charges structurelles :

(charges de personnel et d'intérêt + contributions obligatoires et participations) / produits de fonctionnement réels

## Taux de CAF

CAF / Produits de fonctionnement réels

## Taux de vétusté des constructions :

Amortissements des constructions / constructions (valeur brute)  
(SC 2812, 2813, 2814, 28172, 28173, 28174, 2822, 2823, 2824)/(SD 212, 213, 214, 2172, 2173, 2174, 222, 223, 224, 2313, 2314, 23173, 23174)

## Taux de vétusté du matériel :

Amortissements du matériel / matériel (valeur brute)  
(SC 2815, 28175, 28178, 2818, 2825, 2828)/(215, 216, 218, 2175, 2178, 225, 226, 228, 2315, 2316, 23175, 23178, 2318)

## Poids de la dette en jours de produits de fonctionnement

Encours de dettes bancaires et assimilées / produits de fonctionnement réels

## Poids de la dette en années de CAF

Encours de dettes bancaires



et assimilées / CAF



## Rigidité des charges structurelles en %

Le ratio de rigidité des charges structurelles permet d'évaluer le poids relatif de certaines dépenses difficilement compressibles, et met ainsi en évidence l'absence de marge de manœuvre en fonctionnement lorsque le ratio est élevé.

Il convient cependant d'être prudent avec l'interprétation de ce ratio, certaines charges incompressibles étant parfois délicates à isoler.

| France entière                          | 2009 | 2010 |
|---|------|------|
| Valeur moyenne                          | 72%  | 73%  |
| Moyenne des valeurs départementales     | 70%  | 72%  |
| Valeur du(des) département(s) médian(s) | 71%  | 72%  |

### 1<sup>re</sup> catégorie

|   | 2009 | 2010 |
|---|------|------|
| 6 ALPES-MARITIMES                       | 77%  | 77%  |
| 13 BOUCHES-DU-RHÔNE                     | 77%  | 79%  |
| 31 HAUTE-GARONNE                        | 75%  | 76%  |
| 33 GIRONDE                              | 79%  | 79%  |
| 34 HÉRAULT                              | 74%  | 70%  |
| 35 ILLE-ET-VILAINE                      | 74%  | 75%  |
| 38 ISÈRE                                | 67%  | 68%  |
| 44 LOIRE-ATLANTIQUE                     | 73%  | 74%  |
| 57 MOSELLE                              | 73%  | 74%  |
| 59 NORD                                 | 79%  | 80%  |
| 60 OISE                                 | 71%  | 70%  |
| 62 PAS-DE-CALAIS                        | 79%  | 79%  |
| 67 BAS-RHIN                             | 74%  | 73%  |
| 69 RHÔNE                                | 71%  | 72%  |
| 74 HAUTE-SAVOIE                         | 62%  | 64%  |
| 76 SEINE-MARITIME                       | 72%  | 73%  |
| 77 SEINE-ET-MARNE                       | 66%  | 69%  |
| 78 YVELINES                             | 71%  | 71%  |
| 83 VAR                                  | 78%  | 79%  |
| 91 ESSONNE                              | 74%  | 76%  |
| 95 VAL-D'OISE                           | 66%  | 67%  |
| Valeur moyenne de la catégorie          | 74%  | 74%  |
| Moyenne des valeurs départementales     | 73%  | 74%  |
| Valeur du(des) département(s) médian(s) | 74%  | 74%  |

### 2<sup>ème</sup> catégorie

|   | 2009 | 2010 |
|---|------|------|
| 1 AIN                                   | 65%  | 64%  |
| 2 AISNE                                 | 69%  | 71%  |
| 14 CALVADOS                             | 65%  | 67%  |
| 17 CHARENTE-MARITIME                    | 74%  | 75%  |
| 22 CÔTES-D'ARMOR                        | 71%  | 75%  |
| 25 DOUBS                                | 73%  | 76%  |
| 26 DRÔME                                | 71%  | 71%  |
| 29 FINISTÈRE                            | 72%  | 74%  |
| 30 GARD                                 | 76%  | 77%  |
| 37 INDRE-ET-LOIRE                       | 67%  | 67%  |
| 42 LOIRE                                | 68%  | 68%  |
| 45 LOIRET                               | 73%  | 73%  |
| 49 MAINE-ET-LOIRE                       | 72%  | 75%  |
| 54 MEURTHE-ET-MOSELLE                   | 77%  | 78%  |
| 56 MORBIHAN                             | 72%  | 72%  |
| 63 PUY-DE-DÔME                          | 75%  | 75%  |
| 64 PYRÉNÉES-ATLANTIQUES                 | 78%  | 78%  |
| 68 HAUT-RHIN                            | 68%  | 72%  |
| 71 SAÔNE-ET-LOIRE                       | 61%  | 75%  |
| 73 SAVOIE                               | 67%  | 74%  |
| 80 SOMME                                | 77%  | 75%  |
| 84 VAUCLUSE                             | 74%  | 76%  |
| 85 VENDÉE                               | 67%  | 68%  |
| 974 LA RÉUNION                          | 89%  | 90%  |
| Valeur moyenne de la catégorie          | 73%  | 74%  |
| Moyenne des valeurs départementales     | 72%  | 74%  |
| Valeur du(des) département(s) médian(s) | 72%  | 74%  |

### 3<sup>ème</sup> catégorie

|   | 2009 | 2010 |
|---|------|------|
| 3 ALLIER                                | 70%  | 70%  |
| 7 ARDÈCHE                               | 71%  | 71%  |
| 11 AUDE                                 | 67%  | 70%  |
| 16 CHARENTE                             | 70%  | 64%  |
| 18 CHER                                 | 69%  | 68%  |
| 21 CÔTE-D'OR                            | 68%  | 69%  |
| 24 DORDOGNE                             | 71%  | 70%  |
| 27 EURE                                 | 69%  | 69%  |
| 28 EURE-ET-LOIR                         | 68%  | 68%  |
| 40 LANDES                               | 76%  | 75%  |
| 41 LOIR-ET-CHER                         | 68%  | 63%  |
| 47 LOT-ET-GARONNE                       | 70%  | 70%  |
| 50 MANCHE                               | 72%  | 75%  |
| 51 MARNE                                | 74%  | 77%  |
| 66 PYRÉNÉES-ORIENTALES                  | 75%  | 74%  |
| 72 SARTHE                               | 69%  | 69%  |
| 79 DEUX-SÈVRES                          | 74%  | 75%  |
| 81 TARN                                 | 72%  | 75%  |
| 88 YOGGES                               | 62%  | 64%  |
| 89 YONNE                                | 71%  | 71%  |
| 971 GUADELOUPE                          | 80%  | 84%  |
| 972 MARTINIQUE                          | 81%  | 78%  |
| Valeur moyenne de la catégorie          | 71%  | 71%  |
| Moyenne des valeurs départementales     | 71%  | 71%  |
| Valeur du(des) département(s) médian(s) | 70%  | 70%  |

### 4<sup>ème</sup> catégorie

|   | 2009 | 2010 |
|---|------|------|
| 8 ARDENNES                              | 66%  | 68%  |
| 10 AUBE                                 | 74%  | 76%  |
| 12 AVEYRON                              | 71%  | 71%  |
| 19 CORRÈZE                              | 67%  | 70%  |
| 2A CORSE-DU-SUD                         | 34%  | 71%  |
| 2B HAUTE-CORSE                          | 42%  | 77%  |
| 36 INDRE                                | 69%  | 72%  |
| 39 JURA                                 | 68%  | 69%  |
| 43 HAUTE-LOIRE                          | 70%  | 70%  |
| 52 HAUTE-MARNE                          | 64%  | 72%  |
| 53 MAYENNE                              | 75%  | 74%  |
| 55 MEUSE                                | 66%  | 70%  |
| 58 NIÈVRE                               | 70%  | 70%  |
| 61 ORNE                                 | 61%  | 62%  |
| 65 HAUTES-PYRÉNÉES                      | 72%  | 73%  |
| 70 HAUTE-SAÔNE                          | 68%  | 69%  |
| 82 TARN-ET-GARONNE                      | 76%  | 75%  |
| 86 VIENNE                               | 73%  | 74%  |
| 87 HAUTE-VIENNE                         | 71%  | 72%  |
| 973 GUYANE                              | 81%  | 79%  |
| Valeur moyenne de la catégorie          | 62%  | 72%  |
| Moyenne des valeurs départementales     | 67%  | 72%  |
| Valeur du(des) département(s) médian(s) | 70%  | 71%  |

### 5<sup>ème</sup> catégorie

|   | 2009 | 2010 |
|---|------|------|
| 4 ALPES-DE-HAUTE-PROVENCE               | 57%  | 62%  |
| 5 HAUTES-ALPES                          | 65%  | 64%  |
| 9 ARIÈGE                                | 64%  | 67%  |
| 15 CANTAL                               | 66%  | 68%  |
| 23 CREUSE                               | 68%  | 72%  |
| 32 GERS                                 | 70%  | 65%  |
| 46 LOT                                  | 63%  | 69%  |
| 48 LOZÈRE                               | 54%  | 57%  |
| 90 TERRITOIRE-DE-BELFORT                | 73%  | 73%  |
| Valeur moyenne de la catégorie          | 65%  | 67%  |
| Moyenne des valeurs départementales     | 64%  | 66%  |
| Valeur du(des) département(s) médian(s) | 65%  | 67%  |

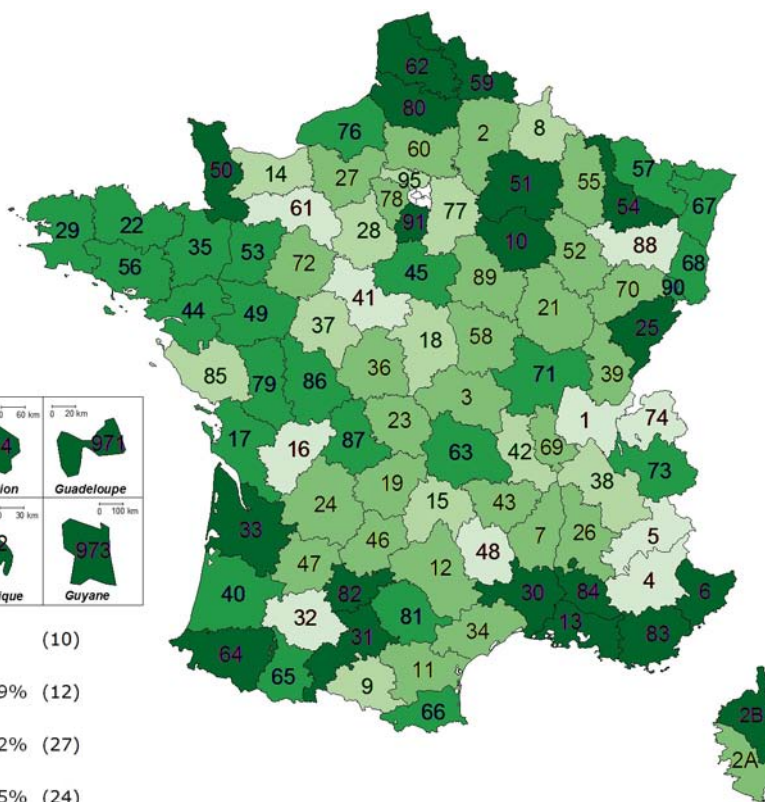
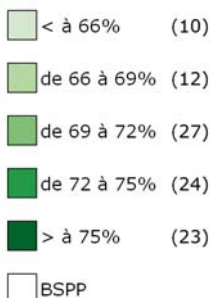
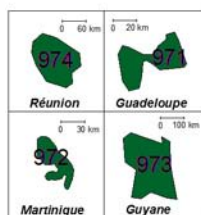



# Rigidité des charges structurelles en %



1<sup>re</sup>  
CATÉGORIE

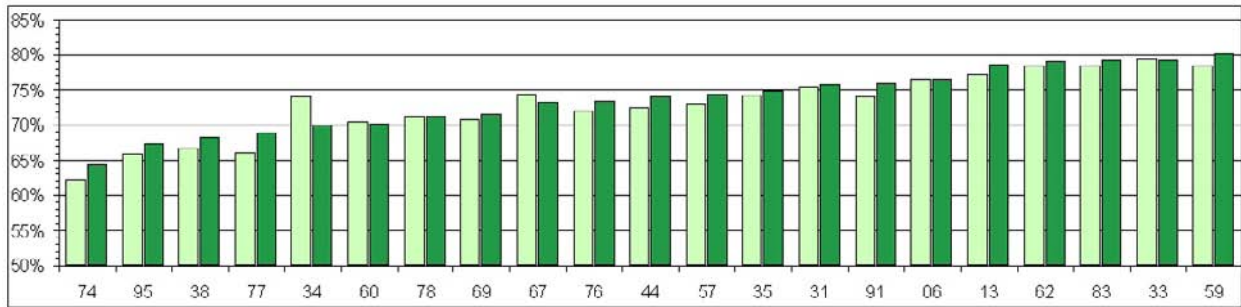

2<sup>ème</sup>  
CATÉGORIE

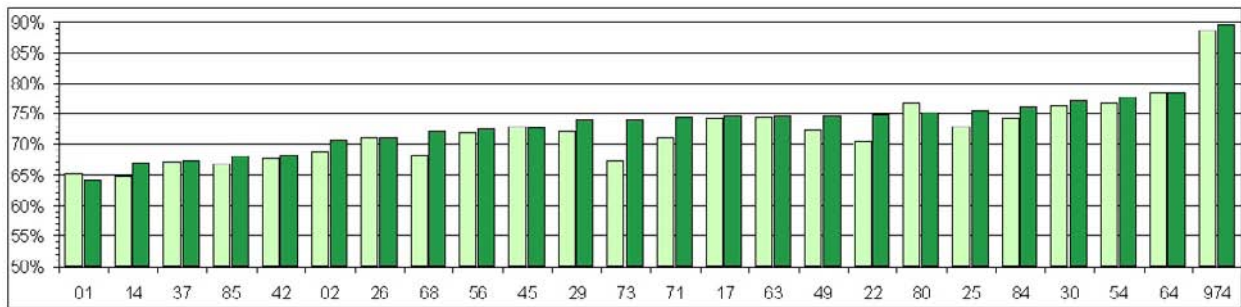

3<sup>ème</sup>  
CATÉGORIE

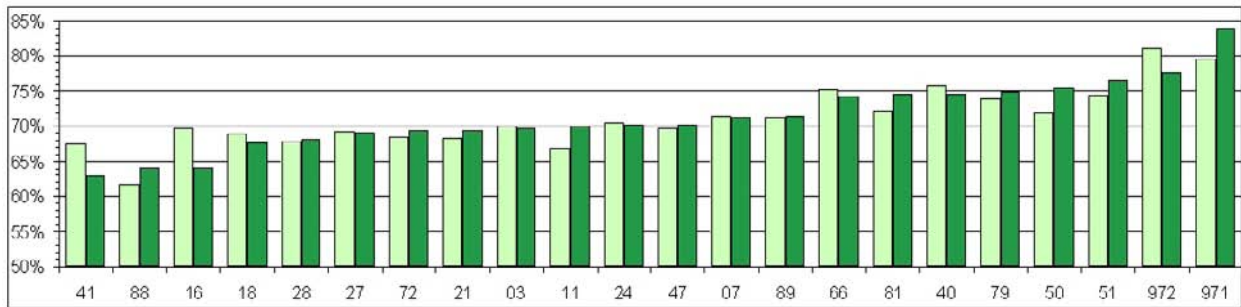

4<sup>ème</sup>  
CATÉGORIE

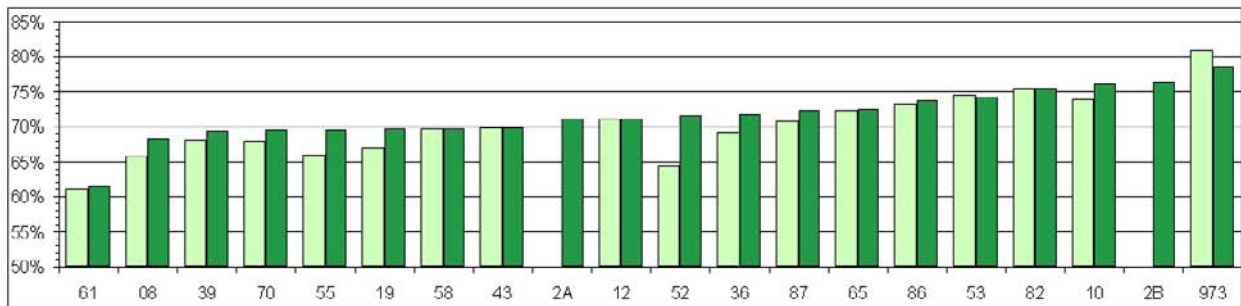

5<sup>ème</sup>  
CATÉGORIE

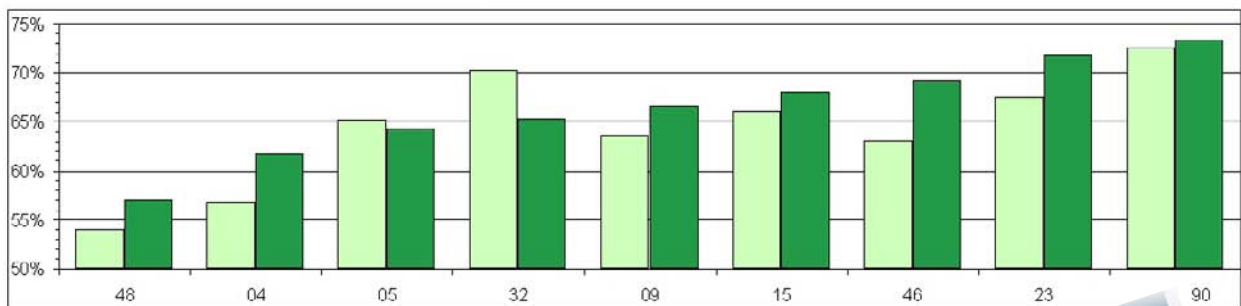

■ Année 2009

■ Année 2010

## Taux de CAF

La capacité d'autofinancement (CAF) représente l'excédent des produits réels de fonctionnement (hors produits de cessions d'immobilisations) sur les charges réelles de fonctionnement. La CAF sert en priorité au remboursement de la dette, le solde étant destiné à financer les dépenses d'équipement.

Le taux de CAF permet de connaître la part de la CAF dans le total des produits de fonctionnement réels. Ce ratio permet de déterminer le taux d'épargne du SDIS.

| France entière                          | 2009 | 2010 |
|---|------|------|
| Valeur moyenne                          | 10%  | 10%  |
| Moyenne des valeurs départementales     | 11%  | 11%  |
| Valeur du(des) département(s) médian(s) | 11%  | 10%  |

### 1<sup>re</sup> catégorie

|   | 2009 | 2010 |
|---|------|------|
| 6 ALPES-MARITIMES                       | 8%   | 8%   |
| 13 BOUCHES-DU-RHÔNE                     | 5%   | 3%   |
| 31 HAUTE-GARONNE                        | 9%   | 9%   |
| 33 GIRONDE                              | 8%   | 8%   |
| 34 HÉRAULT                              |      | 7%   |
| 35 ILLE-ET-VILAINE                      | 4%   | 5%   |
| 38 ISÈRE                                | 15%  | 13%  |
| 44 LOIRE-ATLANTIQUE                     | 12%  | 12%  |
| 57 MOSELLE                              | 10%  | 8%   |
| 59 NORD                                 | 8%   | 6%   |
| 60 OISE                                 | 11%  | 13%  |
| 62 PAS-DE-CALAIS                        | 7%   | 8%   |
| 67 BAS-RHIN                             | 11%  | 12%  |
| 69 RHÔNE                                | 13%  | 2%   |
| 74 HAUTE-SAVOIE                         | 19%  | 18%  |
| 76 SEINE-MARITIME                       | 11%  | 10%  |
| 77 SEINE-ET-MARNE                       | 15%  | 13%  |
| 78 YVELINES                             | 6%   | 7%   |
| 83 VAR                                  | 6%   | 6%   |
| 91 ESSONNE                              | 9%   | 8%   |
| 95 VAL-D'OISE                           | 8%   | 8%   |
| Valeur moyenne de la catégorie          | 9%   | 8%   |
| Moyenne des valeurs départementales     | 9%   | 9%   |
| Valeur du(des) département(s) médian(s) | 9%   | 8%   |

### 2<sup>ème</sup> catégorie

|   | 2009 | 2010 |
|---|------|------|
| 1 AIN                                   | 15%  | 14%  |
| 2 AISNE                                 | 12%  | 13%  |
| 14 CALVADOS                             | 12%  | 9%   |
| 17 CHARENTE-MARITIME                    | 8%   | 7%   |
| 22 CÔTES-D'ARMOR                        | 11%  | 6%   |
| 25 DOUBS                                | 9%   | 8%   |
| 26 DRÔME                                | 12%  | 13%  |
| 29 FINISTÈRE                            | 11%  | 9%   |
| 30 GARD                                 | 12%  | 10%  |
| 37 INDRE-ET-LOIRE                       | 18%  | 19%  |
| 42 LOIRE                                | 17%  | 17%  |
| 45 LOIRET                               | 8%   | 9%   |
| 49 MAINE-ET-LOIRE                       | 12%  | 9%   |
| 54 MEURTHE-ET-MOSELLE                   | 9%   | 8%   |
| 56 MORBIHAN                             | 11%  | 10%  |
| 63 PUY-DE-DÔME                          | 8%   | 8%   |
| 64 PYRÉNÉES-ATLANTIQUES                 | 2%   | 10%  |
| 68 HAUT-RHIN                            | 16%  | 12%  |
| 71 SAÔNE-ET-LOIRE                       | 10%  | 8%   |
| 73 SAVOIE                               | 8%   | 7%   |
| 80 SOMME                                | 8%   | 10%  |
| 84 VAUCLUSE                             | 12%  | 11%  |
| 85 VENDÉE                               | 15%  | 15%  |
| 974 LA RÉUNION                          | 3%   | 0%   |
| Valeur moyenne de la catégorie          | 11%  | 10%  |
| Moyenne des valeurs départementales     | 11%  | 10%  |
| Valeur du(des) département(s) médian(s) | 11%  | 10%  |

### 3<sup>ème</sup> catégorie

|   | 2009 | 2010 |
|---|------|------|
| 3 ALLIER                                | 13%  | 12%  |
| 7 ARDÈCHE                               | 8%   | 9%   |
| 11 AUDE                                 | 13%  | 10%  |
| 16 CHARENTE                             | 10%  | 12%  |
| 18 CHER                                 | 15%  | 17%  |
| 21 CÔTE-D'OR                            | 16%  | 16%  |
| 24 DORDOGNE                             | 12%  | 13%  |
| 27 EURE                                 | 9%   | 11%  |
| 28 EURE-ET-LOIR                         | 12%  | 13%  |
| 40 LANDES                               | 7%   | 11%  |
| 41 LOIR-ET-CHER                         | 9%   | 19%  |
| 47 LOT-ET-GARONNE                       | 15%  | 13%  |
| 50 MANCHE                               | 12%  | 9%   |
| 51 MARNE                                | 10%  | 9%   |
| 66 PYRÉNÉES-ORIENTALES                  | 9%   | 10%  |
| 72 SARTHE                               | 16%  | 14%  |
| 79 DEUX-SÈVRES                          | 12%  | 12%  |
| 81 TARN                                 | 15%  | 11%  |
| 88 YOGGES                               | 18%  | 15%  |
| 89 YONNE                                | 12%  | 11%  |
| 971 GUADELOUPE                          | 8%   | 4%   |
| 972 MARTINIQUE                          | 11%  | 12%  |
| Valeur moyenne de la catégorie          | 12%  | 12%  |
| Moyenne des valeurs départementales     | 12%  | 12%  |
| Valeur du(des) département(s) médian(s) | 12%  | 12%  |

### 4<sup>ème</sup> catégorie

|   | 2009 | 2010 |
|---|------|------|
| 8 ARDENNES                              | 16%  | 14%  |
| 10 AUBE                                 | 10%  | 8%   |
| 12 AVEYRON                              | 13%  | 14%  |
| 19 CORRÈZE                              | 14%  | 11%  |
| 2A CORSE-DU-SUD                         | 5%   | 8%   |
| 2B HAUTE-CORSE                          | 1%   | 8%   |
| 36 INDRE                                | 11%  | 9%   |
| 39 JURA                                 | 10%  | 13%  |
| 43 HAUTE-LOIRE                          | 12%  | 11%  |
| 52 HAUTE-MARNE                          | 17%  | 14%  |
| 53 MAYENNE                              | 5%   | 6%   |
| 55 MEUSE                                | 12%  | 10%  |
| 58 NIÈVRE                               | 12%  | 13%  |
| 61 ORNE                                 | 18%  | 18%  |
| 65 HAUTES-PYRÉNÉES                      | 14%  | 14%  |
| 70 HAUTE-SAÔNE                          | 20%  | 20%  |
| 82 TARN-ET-GARONNE                      | 8%   | 9%   |
| 86 VIENNE                               | 11%  | 11%  |
| 87 HAUTE-VIENNE                         | 13%  | 11%  |
| 973 GUYANE                              | 4%   | 6%   |
| Valeur moyenne de la catégorie          | 10%  | 11%  |
| Moyenne des valeurs départementales     | 11%  | 11%  |
| Valeur du(des) département(s) médian(s) | 12%  | 11%  |

### 5<sup>ème</sup> catégorie

|   | 2009 | 2010 |
|---|------|------|
| 4 ALPES-DE-HAUTE-PROVENCE               | 11%  | 9%   |
| 5 HAUTES-ALPES                          | 10%  | 10%  |
| 9 ARIÈGE                                | 19%  | 15%  |
| 15 CANTAL                               | 20%  | 16%  |
| 23 CREUSE                               | 14%  | 10%  |
| 32 GERS                                 | 12%  | 19%  |
| 46 LOT                                  | 18%  | 10%  |
| 48 LOZÈRE                               | 14%  | 10%  |
| 90 TERRITOIRE-DE-BELFORT                | 13%  | 12%  |
| Valeur moyenne de la catégorie          | 15%  | 12%  |
| Moyenne des valeurs départementales     | 15%  | 12%  |
| Valeur du(des) département(s) médian(s) | 14%  | 10%  |

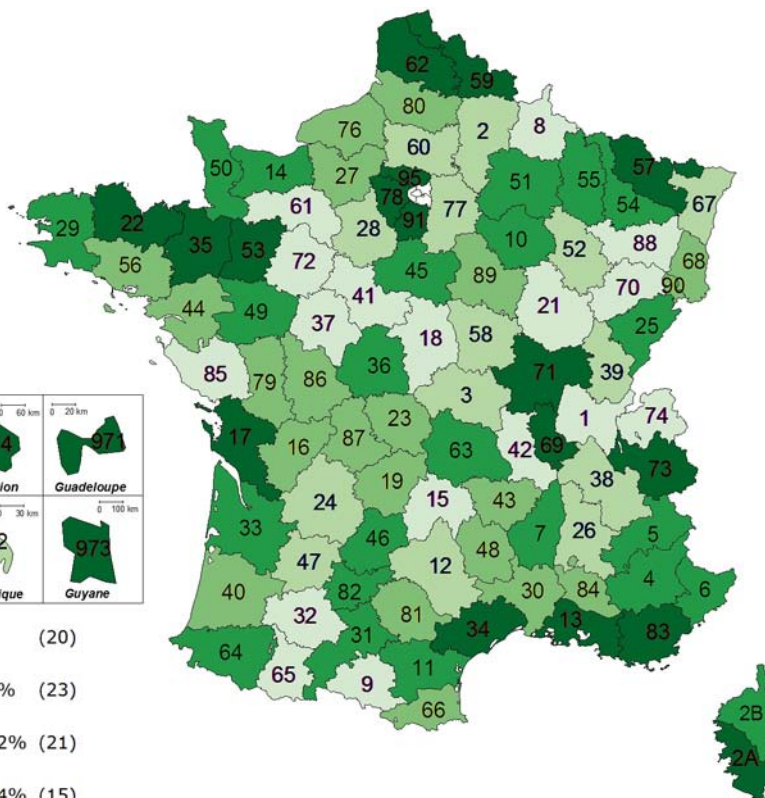
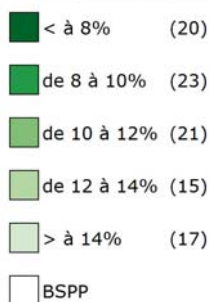
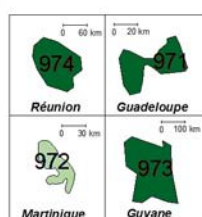



# Taux de CAF



1<sup>re</sup>  
C  
A  
T  
É  
G  
O  
R  
I  
E

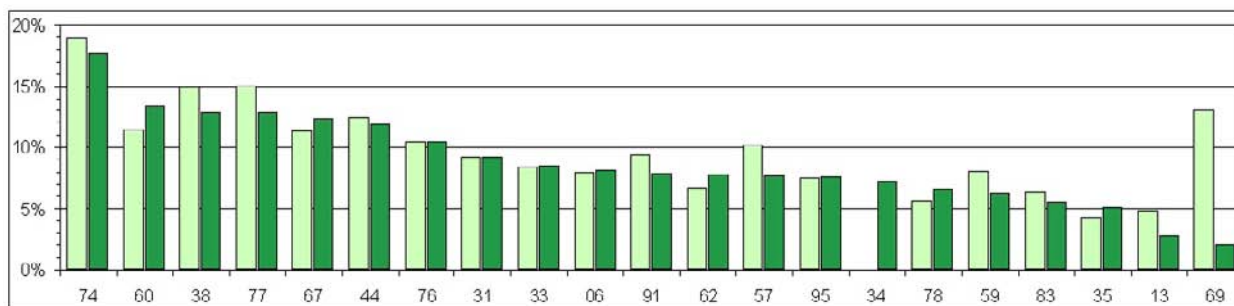

2<sup>ème</sup>  
C  
A  
T  
É  
G  
O  
R  
I  
E

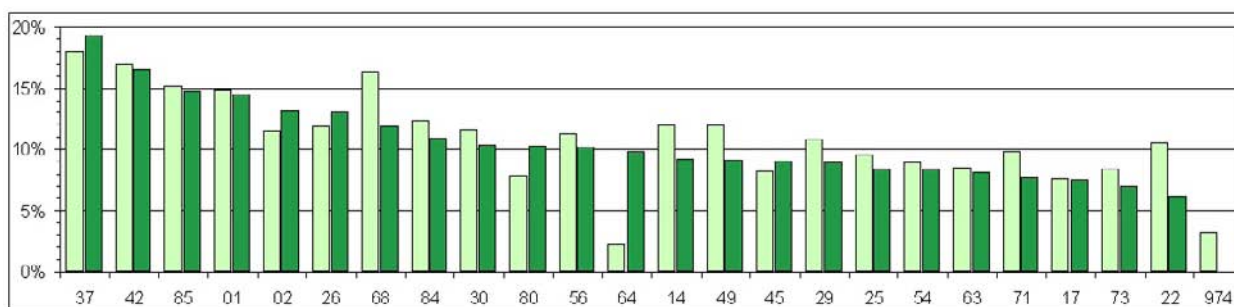

3<sup>ème</sup>  
C  
A  
T  
É  
G  
O  
R  
I  
E

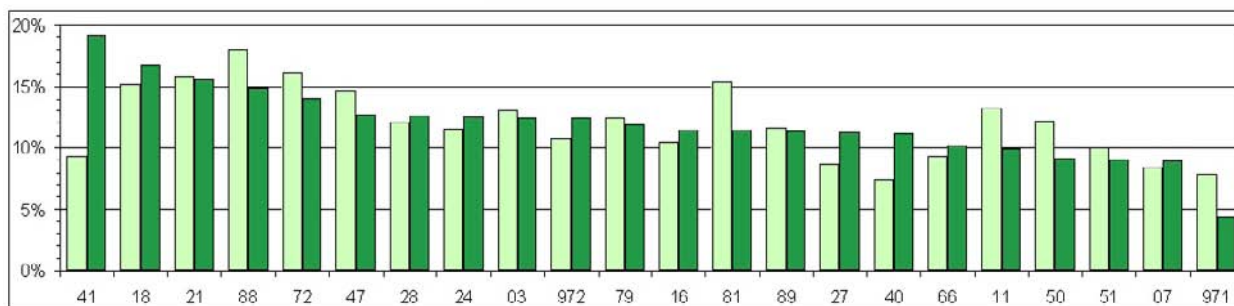

4<sup>ème</sup>  
C  
A  
T  
É  
G  
O  
R  
I  
E

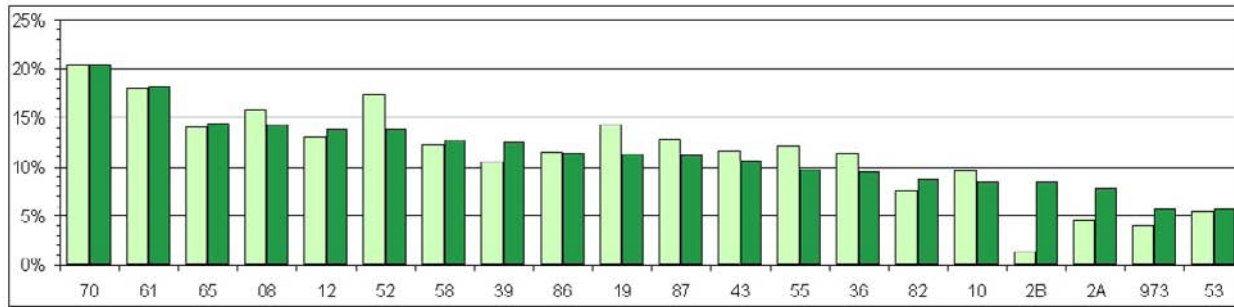

5<sup>ème</sup>  
C  
A  
T  
É  
G  
O  
R  
I  
E

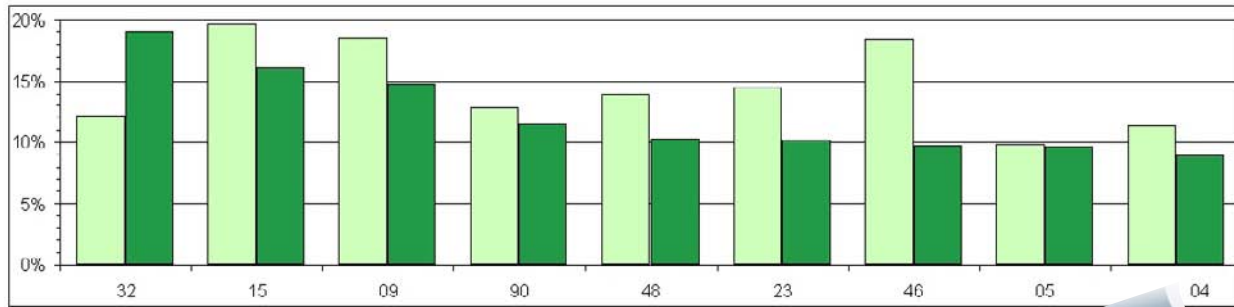

■ Année 2009

■ Année 2010

## Taux de vétusté des constructions

Le taux de vétusté des constructions permet de connaître la part moyenne des constructions déjà amortie et d'en déduire l'âge moyen.

Sont prises en compte les immobilisations en pleine propriété, reçues en affectation, et les immobilisations en cours (compte 21, 22 et 23, hors mises à disposition). Ces ratios ne sont fiables que si l'actif est correctement renseigné et les amortissements régulièrement comptabilisés.

La variété des situations de l'actif des SDIS (locations, mises à disposition, ...) doit amener à nuancer l'interprétation et la comparabilité d'un tel ratio, en particulier dans une optique inter-SDIS. Par ailleurs, ces ratios résultent également de décisions sur la durée des amortissements.

Le ratio relatif à l'effort d'investissement (= dépenses d'équipement directes / immobilisations d'exploitation) peut venir compléter les taux de vétusté. Ce ratio permet, en effet, de connaître le rythme de renouvellement des immobilisations.

| France entière                          | 2009 | 2010 |
|---|------|------|
| Valeur moyenne                          | 6%   | 7%   |
| Moyenne des valeurs départementales     | 8%   | 9%   |
| Valeur du(des) département(s) médian(s) | 6%   | 7%   |

### 1<sup>re</sup> catégorie

|   | 2009 | 2010 |
|---|------|------|
| 6 ALPES-MARITIMES                       | 8%   | 11%  |
| 13 BOUCHES-DU-RHÔNE                     | 3%   | 4%   |
| 31 HAUTE-GARONNE                        | 6%   | 7%   |
| 33 GIRONDE                              | 4%   | 5%   |
| 34 HÉRAULT                              | 18%  | 19%  |
| 35 ILLE-ET-VILAINE                      | 16%  | 18%  |
| 38 ISÈRE                                | 5%   | 6%   |
| 44 LOIRE-ATLANTIQUE                     | 2%   | 4%   |
| 57 MOSELLE                              | 1%   | 2%   |
| 59 NORD                                 | 2%   | 2%   |
| 60 OISE                                 | 9%   | 7%   |
| 62 PAS-DE-CALAIS                        | 21%  | 23%  |
| 67 BAS-RHIN                             | 6%   | 9%   |
| 69 RHÔNE                                | 0%   | 0%   |
| 74 HAUTE-SAVOIE                         | 14%  | 15%  |
| 76 SEINE-MARITIME                       | 1%   | 1%   |
| 77 SEINE-ET-MARNE                       | 9%   | 10%  |
| 78 YVELINES                             | 10%  | 11%  |
| 83 VAR                                  | 1%   | 2%   |
| 91 ESSONNE                              | 0%   | 0%   |
| 95 VAL-D'OISE                           | 11%  | 10%  |
| Valeur moyenne de la catégorie          | 6%   | 7%   |
| Moyenne des valeurs départementales     | 7%   | 8%   |
| Valeur du(des) département(s) médian(s) | 6%   | 7%   |

### 2<sup>ème</sup> catégorie

|   | 2009 | 2010 |
|---|------|------|
| 1 AIN                                   | 0%   | 0%   |
| 2 AISNE                                 | 1%   | 1%   |
| 14 CALVADOS                             | 2%   | 3%   |
| 17 CHARENTE-MARITIME                    | 8%   | 9%   |
| 22 CÔTES-D'ARMOR                        | 4%   | 4%   |
| 25 DOUBS                                | 2%   | 2%   |
| 26 DRÔME                                | 5%   | 6%   |
| 29 FINISTÈRE                            | 0%   | 0%   |
| 30 GARD                                 | 4%   | 4%   |
| 37 INDRE-ET-LOIRE                       | 6%   | 8%   |
| 42 LOIRE                                | 8%   | 9%   |
| 45 LOIRET                               | 9%   | 12%  |
| 49 MAINE-ET-LOIRE                       | 2%   | 2%   |
| 54 MEURTHE-ET-MOSELLE                   | 9%   | 9%   |
| 56 MORBIHAN                             | 31%  | 26%  |
| 63 PUY-DE-DÔME                          | 2%   | 3%   |
| 64 PYRÉNÉES-ATLANTIQUES                 | 6%   | 6%   |
| 68 HAUT-RHIN                            | 6%   | 8%   |
| 71 SAÔNE-ET-LOIRE                       | 6%   | 7%   |
| 73 SAVOIE                               | 14%  | 13%  |
| 80 SOMME                                | 14%  | 14%  |
| 84 VAUCLUSE                             | 4%   | 5%   |
| 85 VENDÉE                               | 5%   | 6%   |
| 974 LA RÉUNION                          | 5%   | 6%   |
| Valeur moyenne de la catégorie          | 5%   | 6%   |
| Moyenne des valeurs départementales     | 6%   | 7%   |
| Valeur du(des) département(s) médian(s) | 5%   | 6%   |

### 3<sup>ème</sup> catégorie

|   | 2009 | 2010 |
|---|------|------|
| 3 ALLIER                                | 8%   | 8%   |
| 7 ARDÈCHE                               | 2%   | 2%   |
| 11 AUDE                                 | 10%  | 12%  |
| 16 CHARENTE                             | 3%   | 3%   |
| 18 CHER                                 | 8%   | 10%  |
| 21 CÔTE-D'OR                            | 1%   | 1%   |
| 24 DORDOGNE                             | 6%   | 7%   |
| 27 EURE                                 | 4%   | 3%   |
| 28 EURE-ET-LOIR                         | 6%   | 8%   |
| 40 LANDES                               | 3%   | 4%   |
| 41 LOIR-ET-CHER                         | 13%  | 14%  |
| 47 LOT-ET-GARONNE                       | 8%   | 9%   |
| 50 MANCHE                               | 10%  | 12%  |
| 51 MARNE                                | 27%  | 18%  |
| 66 PYRÉNÉES-ORIENTALES                  | 15%  | 15%  |
| 72 SARTHE                               | 40%  | 41%  |
| 79 DEUX-SÈVRES                          | 7%   | 9%   |
| 81 TARN                                 | 6%   | 6%   |
| 88 VOSGES                               | 3%   | 3%   |
| 89 YONNE                                | 5%   | 5%   |
| 971 GUADELOUPE                          | 2%   | 3%   |
| 972 MARTINIQUE                          | 7%   | 8%   |
| Valeur moyenne de la catégorie          | 9%   | 10%  |
| Moyenne des valeurs départementales     | 9%   | 9%   |
| Valeur du(des) département(s) médian(s) | 7%   | 8%   |

### 4<sup>ème</sup> catégorie

|   | 2009 | 2010 |
|---|------|------|
| 8 ARDENNES                              | 12%  | 13%  |
| 10 AUBE                                 | 1%   | 1%   |
| 12 AVEYRON                              | 7%   | 8%   |
| 19 CORRÈZE                              | 6%   | 6%   |
| 2A CORSE-DU-SUD                         | 16%  | 16%  |
| 2B HAUTE-CORSE                          | 1%   | 2%   |
| 36 INDRE                                | 5%   | 6%   |
| 39 JURA                                 | 16%  | 18%  |
| 43 HAUTE-LOIRE                          | 18%  | 20%  |
| 52 HAUTE-MARNE                          | 3%   | 5%   |
| 53 MAYENNE                              | 0%   | 1%   |
| 55 MEUSE                                | 6%   | 6%   |
| 58 NIÈVRE                               | 11%  | 12%  |
| 61 ORNE                                 | 5%   | 5%   |
| 65 HAUTES-PYRÉNÉES                      | 1%   | 2%   |
| 70 HAUTE-SAÔNE                          | 3%   | 4%   |
| 82 TARN-ET-GARONNE                      | 9%   | 10%  |
| 86 VIENNE                               | 7%   | 8%   |
| 87 HAUTE-VIENNE                         | 3%   | 4%   |
| 973 GUYANE                              | 8%   | 7%   |
| Valeur moyenne de la catégorie          | 7%   | 8%   |
| Moyenne des valeurs départementales     | 7%   | 8%   |
| Valeur du(des) département(s) médian(s) | 6%   | 6%   |

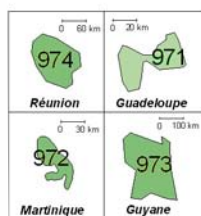

- < à 2% (13)
- de 2 à 5% (21)
- de 5 à 8% (23)
- de 8 à 11% (16)
- > à 11% (23)
- BS

### 5<sup>ème</sup> catégorie

|   | 2009 | 2010 |
|---|------|------|
| 4 ALPES-DE-HAUTE-PROVENCE               | 8%   | 9%   |
| 5 HAUTES-ALPES                          | 6%   | 9%   |
| 9 ARIÈGE                                | 15%  | 18%  |
| 15 CANTAL                               | 13%  | 15%  |
| 23 CREUSE                               | 2%   | 1%   |
| 32 GERS                                 | 7%   | 7%   |
| 46 LOT                                  | 24%  | 26%  |
| 48 LOZÈRE                               | 70%  | 69%  |
| 90 TERRITOIRE-DE-BELFORT                | 4%   | 5%   |
| Valeur moyenne de la catégorie          | 10%  | 11%  |
| Moyenne des valeurs départementales     | 17%  | 18%  |
| Valeur du(des) département(s) médian(s) | 8%   | 9%   |

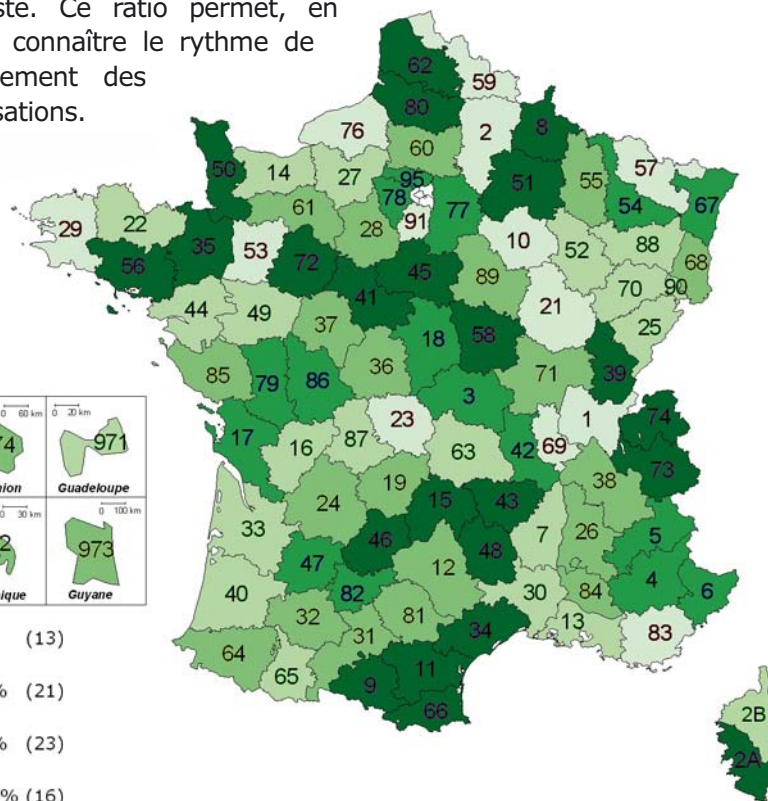



# Taux de vétusté des constructions



1<sup>re</sup>  
C  
A  
T  
É  
G  
O  
R  
I  
E

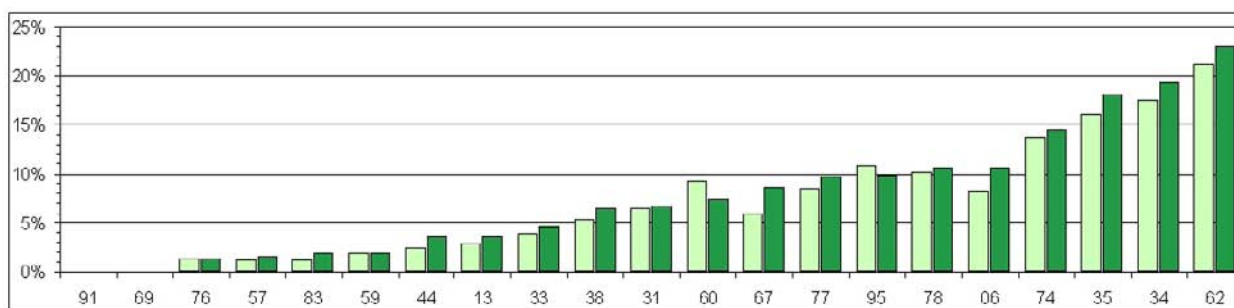

2<sup>ème</sup>  
C  
A  
T  
É  
G  
O  
R  
I  
E

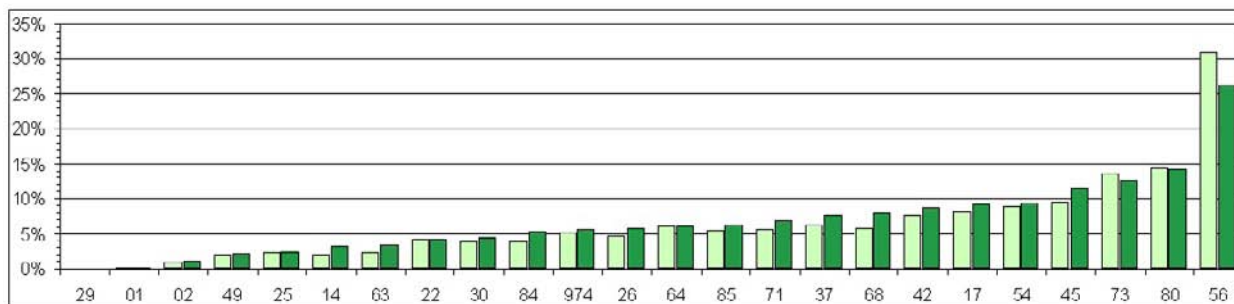

3<sup>ème</sup>  
C  
A  
T  
É  
G  
O  
R  
I  
E

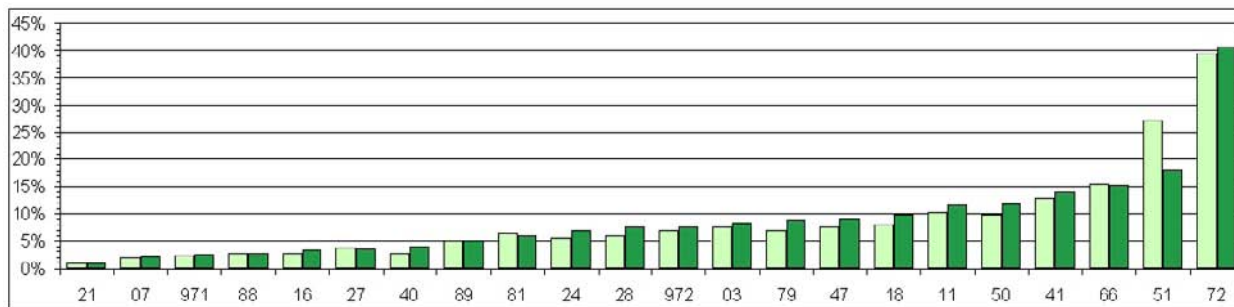

4<sup>ème</sup>  
C  
A  
T  
É  
G  
O  
R  
I  
E

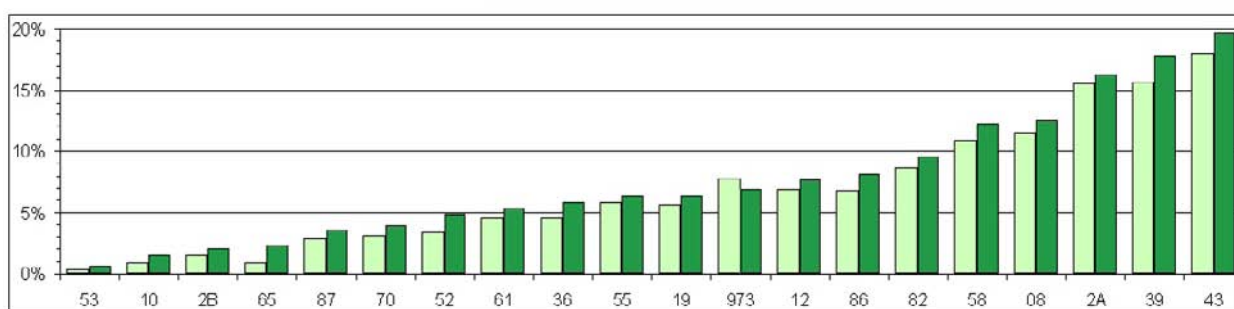

5<sup>ème</sup>  
C  
A  
T  
É  
G  
O  
R  
I  
E

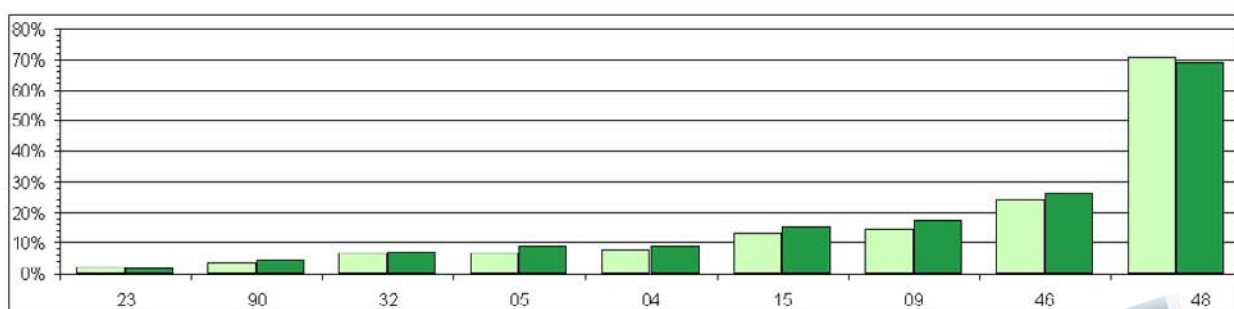

■ Année 2009

■ Année 2010

## Taux de vétusté du matériel

Le taux de vétusté du matériel permet de connaître la part moyenne du matériel déjà amortie et d'en déduire l'âge moyen.

Comme pour le taux de vétusté des constructions (cf. texte page 50) seules les immobilisations des comptes 21, 22 et 23, hors mises à disposition sont prises en compte.

De même, les indications sur la fiabilité et la comparabilité valent pour les deux taux de vétusté, matériel comme constructions.

| France entière                          | 2009 | 2010 |
|---|------|------|
| Valeur moyenne                          | 48%  | 49%  |
| Moyenne des valeurs départementales     | 48%  | 50%  |
| Valeur du(des) département(s) médian(s) | 50%  | 52%  |

### 1<sup>re</sup> catégorie

|   | 2009 | 2010 |
|---|------|------|
| 6 ALPES-MARITIMES                       | 67%  | 67%  |
| 13 BOUCHES-DU-RHÔNE                     | 11%  | 14%  |
| 31 HAUTE-GARONNE                        | 47%  | 46%  |
| 33 GIRONDE                              | 57%  | 59%  |
| 34 HÉRAULT                              | 47%  | 50%  |
| 35 ILLE-ET-VILAINE                      | 49%  | 51%  |
| 38 ISÈRE                                | 48%  | 51%  |
| 44 LOIRE-ATLANTIQUE                     | 47%  | 50%  |
| 57 MOSELLE                              | 44%  | 44%  |
| 59 NORD                                 | 34%  | 36%  |
| 60 OISE                                 | 53%  | 55%  |
| 62 PAS-DE-CALAIS                        | 62%  | 63%  |
| 67 BAS-RHIN                             | 35%  | 38%  |
| 69 RHÔNE                                | 52%  | 54%  |
| 74 HAUTE-SAVOIE                         | 34%  | 36%  |
| 76 SEINE-MARITIME                       | 40%  | 40%  |
| 77 SEINE-ET-MARNE                       | 64%  | 67%  |
| 78 YVELINES                             | 53%  | 51%  |
| 83 VAR                                  | 15%  | 19%  |
| 91 ESSONNE                              | 37%  | 44%  |
| 95 VAL-D'OISE                           | 60%  | 61%  |
| Valeur moyenne de la catégorie          | 45%  | 47%  |
| Moyenne des valeurs départementales     | 45%  | 47%  |
| Valeur du(des) département(s) médian(s) | 47%  | 50%  |

### 2<sup>ème</sup> catégorie

|   | 2009 | 2010 |
|---|------|------|
| 1 AIN                                   | 57%  | 55%  |
| 2 AISNE                                 | 59%  | 58%  |
| 14 CALVADOS                             | 58%  | 58%  |
| 17 CHARENTE-MARITIME                    | 62%  | 61%  |
| 22 CÔTES-D'ARMOR                        | 40%  | 42%  |
| 25 DOUBS                                | 50%  | 49%  |
| 26 DRÔME                                | 50%  | 52%  |
| 29 FINISTÈRE                            | 38%  | 42%  |
| 30 GARD                                 | 15%  | 18%  |
| 37 INDRE-ET-LOIRE                       | 51%  | 55%  |
| 42 LOIRE                                | 50%  | 52%  |
| 45 LOIRET                               | 49%  | 53%  |
| 49 MAINE-ET-LOIRE                       | 49%  | 52%  |
| 54 MEURTHE-ET-MOSELLE                   | 68%  | 66%  |
| 56 MORBIHAN                             | 54%  | 54%  |
| 63 PUY-DE-DÔME                          | 44%  | 47%  |
| 64 PYRÉNÉES-ATLANTIQUES                 | 58%  | 57%  |
| 68 HAUT-RHIN                            | 24%  | 26%  |
| 71 SAÔNE-ET-LOIRE                       | 50%  | 53%  |
| 73 SAVOIE                               | 51%  | 50%  |
| 80 SOMME                                | 57%  | 57%  |
| 84 VAUCLUSE                             | 12%  | 15%  |
| 85 VENDÉE                               | 53%  | 52%  |
| 974 LA RÉUNION                          | 30%  | 35%  |
| Valeur moyenne de la catégorie          | 48%  | 49%  |
| Moyenne des valeurs départementales     | 47%  | 48%  |
| Valeur du(des) département(s) médian(s) | 50%  | 52%  |

### 3<sup>ème</sup> catégorie

|   | 2009 | 2010 |
|---|------|------|
| 3 ALLIER                                | 52%  | 53%  |
| 7 ARDÈCHE                               | 42%  | 44%  |
| 11 AUDE                                 | 52%  | 52%  |
| 16 CHARENTE                             | 42%  | 48%  |
| 18 CHER                                 | 75%  | 66%  |
| 21 CÔTE-D'OR                            | 52%  | 55%  |
| 24 DORDOGNE                             | 37%  | 39%  |
| 27 EURE                                 | 61%  | 63%  |
| 28 EURE-ET-LOIR                         | 56%  | 60%  |
| 40 LANDES                               | 49%  | 52%  |
| 41 LOIR-ET-CHER                         | 59%  | 62%  |
| 47 LOT-ET-GARONNE                       | 48%  | 49%  |
| 50 MANCHE                               | 43%  | 43%  |
| 51 MARNE                                | 60%  | 63%  |
| 66 PYRÉNÉES-ORIENTALES                  | 55%  | 56%  |
| 72 SARTHE                               | 49%  | 53%  |
| 79 DEUX-SÈVRES                          | 53%  | 50%  |
| 81 TARN                                 | 54%  | 54%  |
| 88 YVOSGES                              | 27%  | 32%  |
| 89 YONNE                                | 62%  | 59%  |
| 971 GUADELOUPE                          | 70%  | 67%  |
| 972 MARTINIQUE                          | 41%  | 44%  |
| Valeur moyenne de la catégorie          | 52%  | 53%  |
| Moyenne des valeurs départementales     | 52%  | 53%  |
| Valeur du(des) département(s) médian(s) | 52%  | 53%  |

### 4<sup>ème</sup> catégorie

|   | 2009 | 2010 |
|---|------|------|
| 8 ARDENNES                              | 55%  | 57%  |
| 10 AUBE                                 | 67%  | 67%  |
| 12 AVEYRON                              | 16%  | 20%  |
| 19 CORRÈZE                              | 63%  | 66%  |
| 2A CORSE-DU-SUD                         | 69%  | 69%  |
| 2B HAUTE-CORSE                          | 41%  | 45%  |
| 36 INDRE                                | 44%  | 44%  |
| 39 JURA                                 | 47%  | 49%  |
| 43 HAUTE-LOIRE                          | 50%  | 34%  |
| 52 HAUTE-MARNE                          | 60%  | 60%  |
| 53 MAYENNE                              | 20%  | 23%  |
| 55 MEUSE                                | 34%  | 38%  |
| 58 NIÈVRE                               | 63%  | 65%  |
| 61 ORNE                                 | 61%  | 59%  |
| 65 HAUTES-PYRÉNÉES                      | 65%  | 65%  |
| 70 HAUTE-SAÔNE                          | 55%  | 55%  |
| 82 TARN-ET-GARONNE                      | 48%  | 48%  |
| 86 VIENNE                               | 61%  | 61%  |
| 87 HAUTE-VIENNE                         | 40%  | 45%  |
| 973 GUYANE                              | 51%  | 49%  |
| Valeur moyenne de la catégorie          | 52%  | 53%  |
| Moyenne des valeurs départementales     | 51%  | 51%  |
| Valeur du(des) département(s) médian(s) | 53%  | 52%  |

### 5<sup>ème</sup> catégorie

|   | 2009 | 2010 |
|---|------|------|
| 4 ALPES-DE-HAUTE-PROVENCE               | 51%  | 54%  |
| 5 HAUTES-ALPES                          | 25%  | 26%  |
| 9 ARIÈGE                                | 45%  | 46%  |
| 15 CANTAL                               | 57%  | 58%  |
| 23 CREUSE                               | 52%  | 55%  |
| 32 GERS                                 | 48%  | 48%  |
| 46 LOT                                  | 50%  | 51%  |
| 48 LOZÈRE                               | 64%  | 65%  |
| 90 TERRITOIRE-DE-BELFORT                | 25%  | 28%  |
| Valeur moyenne de la catégorie          | 47%  | 48%  |
| Moyenne des valeurs départementales     | 46%  | 48%  |
| Valeur du(des) département(s) médian(s) | 50%  | 51%  |

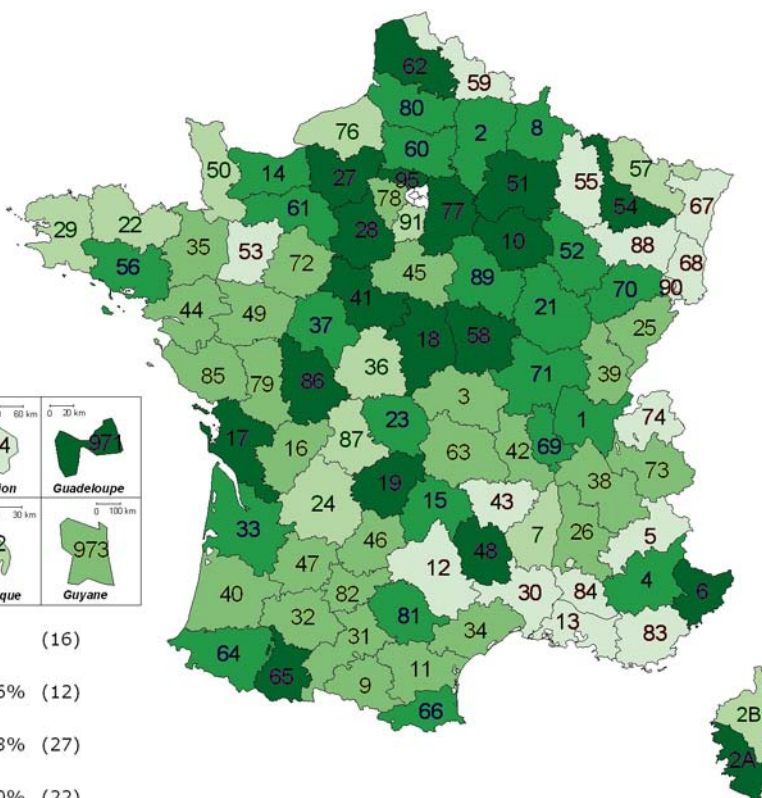

- < à 39% (16)
- de 39 à 46% (12)
- de 46 à 53% (27)
- de 53 à 60% (22)
- > à 60% (19)
- BSPP

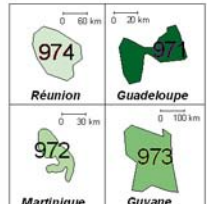



# Taux de vétusté du matériel



1<sup>re</sup>  
C  
A  
T  
É  
G  
O  
R  
I  
E

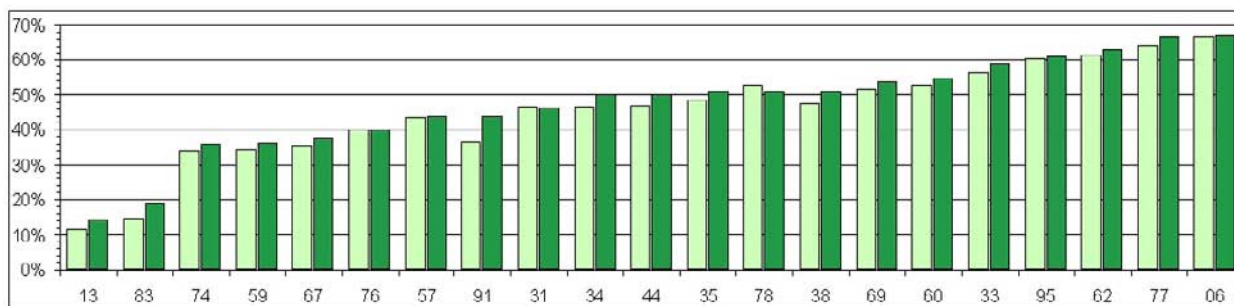

2<sup>ème</sup>  
C  
A  
T  
É  
G  
O  
R  
I  
E

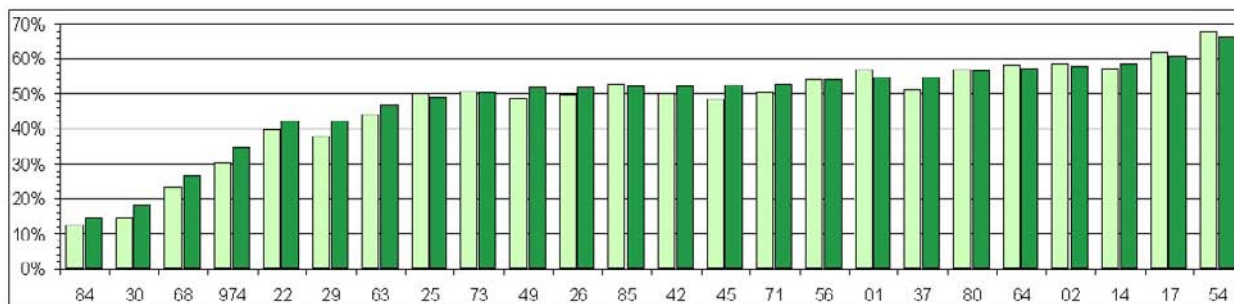

3<sup>ème</sup>  
C  
A  
T  
É  
G  
O  
R  
I  
E

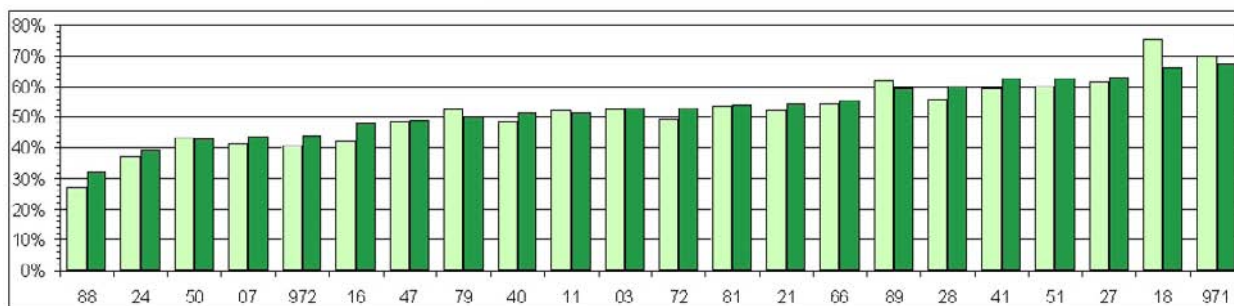

4<sup>ème</sup>  
C  
A  
T  
É  
G  
O  
R  
I  
E

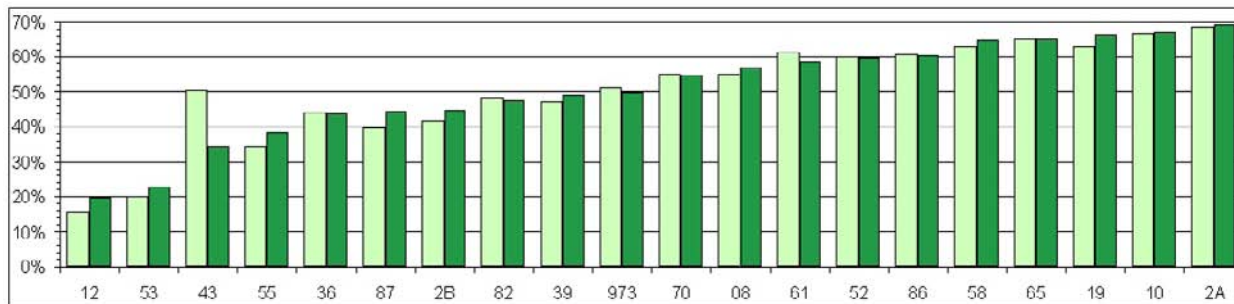

5<sup>ème</sup>  
C  
A  
T  
É  
G  
O  
R  
I  
E

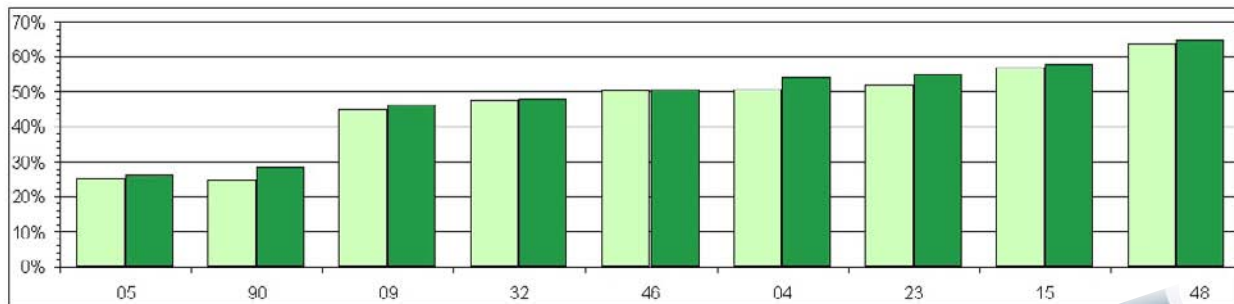

■ Année 2009

■ Année 2010

## Poids de la dette en jours de produits de fonctionnement

Ces ratios permettent d'apprécier le niveau d'endettement et la solvabilité du SDIS, à savoir sa capacité à rembourser ses dettes financières à partir de l'excédent dégagé en exploitation. Ils expriment le nombre d'années de CAF ou de produits de fonctionnement réels nécessaires au remboursement de la dette et donnent ainsi une indication sur la solvabilité du SDIS.

Cependant, ces ratios sont difficilement comparables avec les moyennes de la strate : en effet les situations des SDIS sont variables selon les formules adoptées pour le transfert de la dette des communes vers le SDIS.

| France entière                          | 2009 | 2010 |
|---|------|------|
| Valeur moyenne                          | 128  | 135  |
| Moyenne des valeurs départementales     | 146  | 153  |
| Valeur du(des) département(s) médian(s) | 133  | 146  |

### 1<sup>re</sup> catégorie

|   | 2009 | 2010 |
|---|------|------|
| 6 ALPES-MARITIMES                       | 12   | 11   |
| 13 BOUCHES-DU-RHÔNE                     | 60   | 73   |
| 31 HAUTE-GARONNE                        | 88   | 88   |
| 33 GIRONDE                              | 52   | 57   |
| 34 HÉRAULT                              | 65   | 47   |
| 35 ILLE-ET-VILAINE                      | 110  | 119  |
| 38 ISÈRE                                | 67   | 66   |
| 44 LOIRE-ATLANTIQUE                     | 287  | 274  |
| 57 MOSELLE                              | 12   | 26   |
| 59 NORD                                 | 262  | 322  |
| 60 OISE                                 | 179  | 247  |
| 62 PAS-DE-CALAIS                        | 39   | 32   |
| 67 BAS-RHIN                             | 28   | 25   |
| 69 RHÔNE                                | 93   | 84   |
| 74 HAUTE-SAVOIE                         | 178  | 155  |
| 76 SEINE-MARITIME                       | 11   | 8    |
| 77 SEINE-ET-MARNE                       | 111  | 124  |
| 78 YVELINES                             | 0    | 0    |
| 83 VAR                                  | 127  | 132  |
| 91 ESSONNE                              | 178  | 184  |
| 95 VAL-D'OISE                           | 105  | 169  |
| Valeur moyenne de la catégorie          | 102  | 113  |
| Moyenne des valeurs départementales     | 98   | 107  |
| Valeur du(des) département(s) médian(s) | 88   | 84   |

### 2<sup>ème</sup> catégorie

|   | 2009 | 2010 |
|---|------|------|
| 1 AIN                                   | 258  | 246  |
| 2 AISNE                                 | 7    | 71   |
| 14 CALVADOS                             | 178  | 158  |
| 17 CHARENTE-MARITIME                    | 153  | 168  |
| 22 CÔTES-D'ARMOR                        | 131  | 140  |
| 25 DOUBS                                | 209  | 252  |
| 26 DRÔME                                | 138  | 147  |
| 29 FINISTÈRE                            | 76   | 74   |
| 30 GARD                                 | 280  | 287  |
| 37 INDRE-ET-LOIRE                       | 534  | 481  |
| 42 LOIRE                                | 76   | 61   |
| 45 LOIRET                               | 86   | 77   |
| 49 MAINE-ET-LOIRE                       | 286  | 303  |
| 54 MEURTHE-ET-MOSELLE                   | 94   | 107  |
| 56 MORBIHAN                             | 63   | 76   |
| 63 PUY-DE-DÔME                          | 197  | 204  |
| 64 PYRÉNÉES-ATLANTIQUES                 | 234  | 256  |
| 68 HAUT-RHIN                            | 64   | 56   |
| 71 SAÔNE-ET-LOIRE                       | 200  | 203  |
| 73 SAVOIE                               | 0    | 24   |
| 80 SOMME                                | 126  | 144  |
| 84 VAUCLUSE                             | 161  | 153  |
| 85 VENDÉE                               | 166  | 188  |
| 974 LA RÉUNION                          | 0    | 0    |
| Valeur moyenne de la catégorie          | 157  | 161  |
| Moyenne des valeurs départementales     | 155  | 162  |
| Valeur du(des) département(s) médian(s) | 145  | 150  |

### 3<sup>ème</sup> catégorie

|   | 2009 | 2010 |
|---|------|------|
| 3 ALLIER                                | 134  | 189  |
| 7 ARDÈCHE                               | 249  | 301  |
| 11 AUDE                                 | 46   | 103  |
| 16 CHARENTE                             | 165  | 144  |
| 18 CHER                                 | 171  | 185  |
| 21 CÔTE-D'OR                            | 81   | 71   |
| 24 DORDOGNE                             | 232  | 202  |
| 27 EURE                                 | 250  | 217  |
| 28 EURE-ET-LOIR                         | 24   | 20   |
| 40 LANDES                               | 273  | 262  |
| 41 LOIR-ET-CHER                         | 153  | 129  |
| 47 LOT-ET-GARONNE                       | 187  | 170  |
| 50 MANCHE                               | 239  | 222  |
| 51 MARNE                                | 47   | 80   |
| 66 PYRÉNÉES-ORIENTALES                  | 117  | 198  |
| 72 SARTHE                               | 131  | 113  |
| 79 DEUX-SÈVRES                          | 220  | 208  |
| 81 TARN                                 | 188  | 247  |
| 88 YVOSGES                              | 145  | 152  |
| 89 YONNE                                | 115  | 249  |
| 971 GUADELOUPE                          | 40   | 32   |
| 972 MARTINIQUE                          | 10   | 7    |
| Valeur moyenne de la catégorie          | 146  | 157  |
| Moyenne des valeurs départementales     | 146  | 159  |
| Valeur du(des) département(s) médian(s) | 149  | 178  |

### 4<sup>ème</sup> catégorie

|   | 2009 | 2010 |
|---|------|------|
| 8 ARDENNES                              | 125  | 153  |
| 10 AUBE                                 | 0    | 0    |
| 12 AVEYRON                              | 90   | 67   |
| 19 CORRÈZE                              | 149  | 153  |
| 2A CORSE-DU-SUD                         | 0    | 0    |
| 2B HAUTE-CORSE                          | 41   | 65   |
| 36 INDRE                                | 179  | 172  |
| 39 JURA                                 | 136  | 135  |
| 43 HAUTE-LOIRE                          | 327  | 309  |
| 52 HAUTE-MARNE                          | 0    | 0    |
| 53 MAYENNE                              | 175  | 162  |
| 55 MEUSE                                | 373  | 395  |
| 58 NIÈVRE                               | 14   | 44   |
| 61 ORNE                                 | 143  | 126  |
| 65 HAUTES-PYRÉNÉES                      | 111  | 116  |
| 70 HAUTE-SAÔNE                          | 0    | 0    |
| 82 TARN-ET-GARONNE                      | 293  | 285  |
| 86 VIENNE                               | 186  | 190  |
| 87 HAUTE-VIENNE                         | 332  | 301  |
| 973 GUYANE                              | 37   | 31   |
| Valeur moyenne de la catégorie          | 117  | 131  |
| Moyenne des valeurs départementales     | 136  | 135  |
| Valeur du(des) département(s) médian(s) | 130  | 130  |

### 5<sup>ème</sup> catégorie

|   | 2009 | 2010 |
|---|------|------|
| 4 ALPES-DE-HAUTE-PROVENCE               | 329  | 302  |
| 5 HAUTES-ALPES                          | 50   | 43   |
| 9 ARIÈGE                                | 389  | 377  |
| 15 CANTAL                               | 158  | 158  |
| 23 CREUSE                               | 271  | 242  |
| 32 GERS                                 | 301  | 359  |
| 46 LOT                                  | 393  | 451  |
| 48 LOZÈRE                               | 0    | 0    |
| 90 TERRITOIRE-DE-BELFORT                | 397  | 402  |
| Valeur moyenne de la catégorie          | 274  | 277  |
| Moyenne des valeurs départementales     | 254  | 259  |
| Valeur du(des) département(s) médian(s) | 301  | 302  |

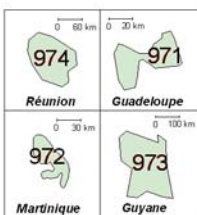
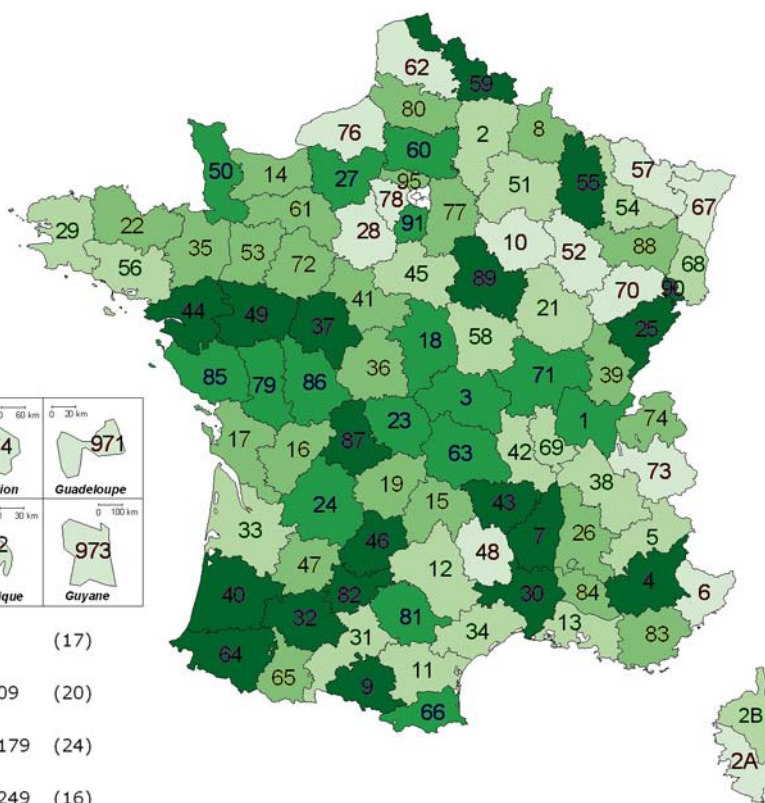

- < à 39 (17)
- de 39 à 109 (20)
- de 109 à 179 (24)
- de 179 à 249 (16)
- > à 249 (19)
- BSPP



# Poids de la dette en jours de produits de fonctionnement



1<sup>re</sup>  
C  
A  
T  
É  
G  
O  
R  
I  
E

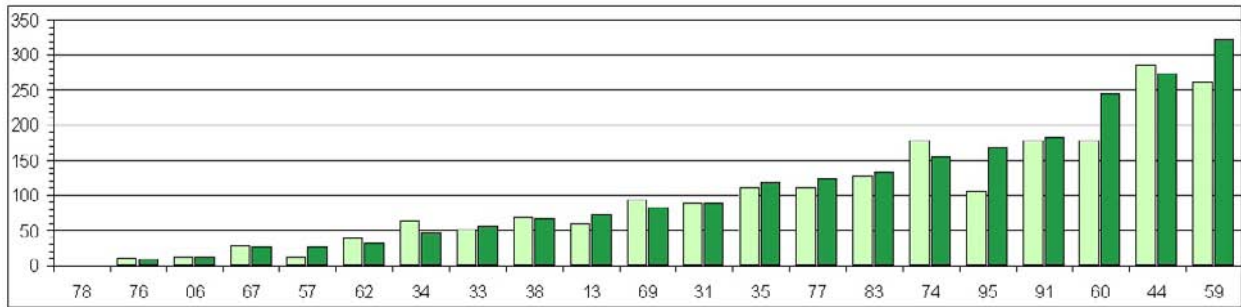

2<sup>ème</sup>  
C  
A  
T  
É  
G  
O  
R  
I  
E

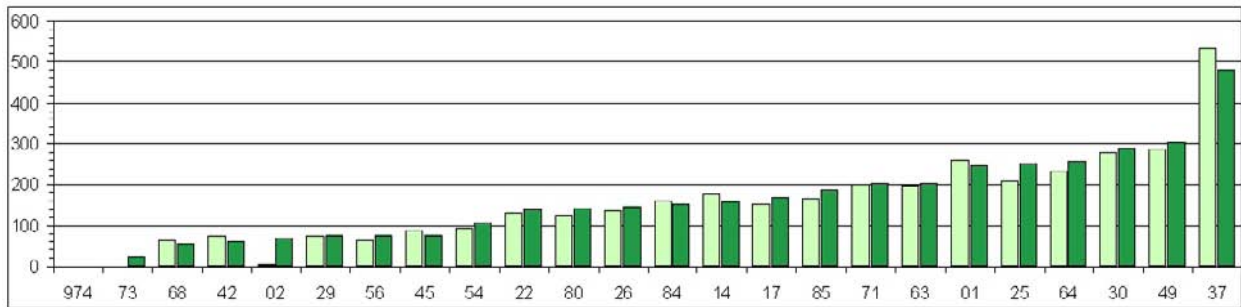

3<sup>ème</sup>  
C  
A  
T  
É  
G  
O  
R  
I  
E

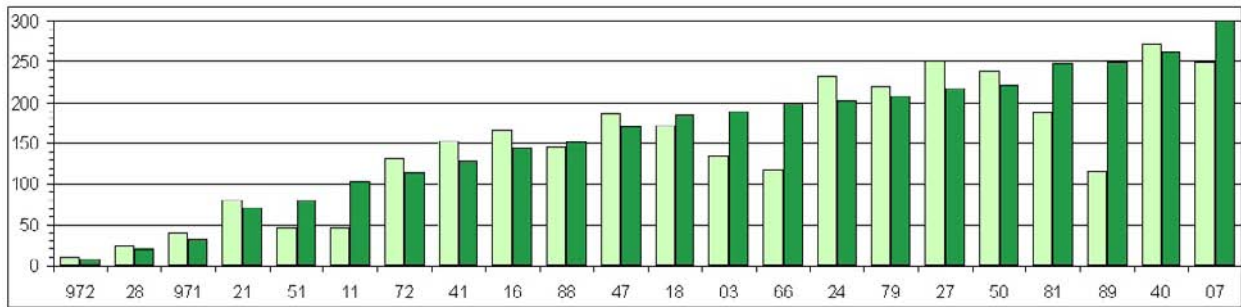

4<sup>ème</sup>  
C  
A  
T  
É  
G  
O  
R  
I  
E

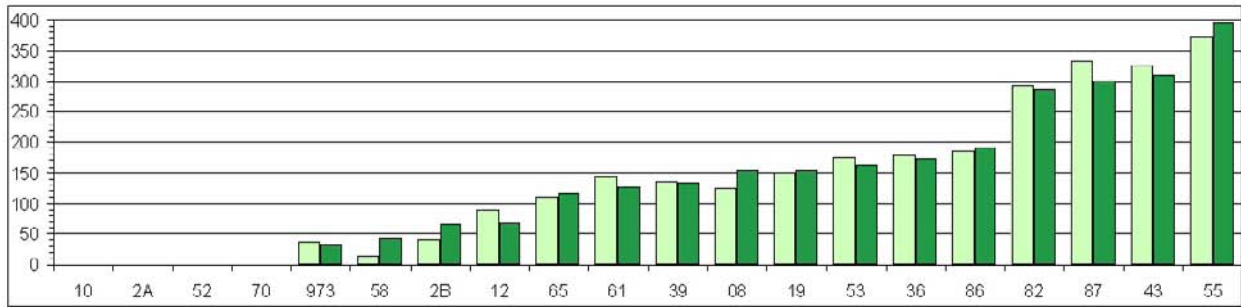

5<sup>ème</sup>  
C  
A  
T  
É  
G  
O  
R  
I  
E

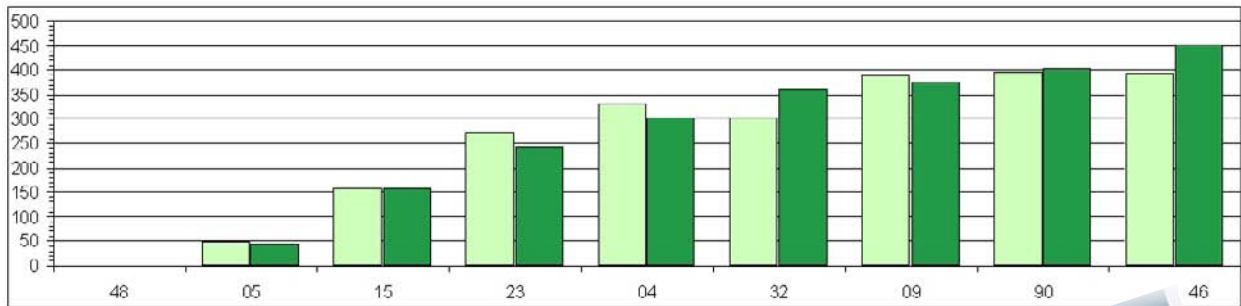

■ Année 2009

■ Année 2010

## Poids de la dette en années de CAF

Informations complémentaires identiques à celles pour le poids de la dette en jours de produits de fonctionnement (page 54).

| France entière                          | 2009 | 2010 |
|---|------|------|
| Valeur moyenne                          | 3    | 4    |
| Moyenne des valeurs départementales     | 4    | 4    |
| Valeur du(des) département(s) médian(s) | 3    | 4    |

### 1<sup>re</sup> catégorie

|   | 2009 | 2010 |
|---|------|------|
| 6 ALPES-MARITIMES                       | 0    | 0    |
| 13 BOUCHES-DU-RHÔNE                     | 3    | 8    |
| 31 HAUTE-GARONNE                        | 3    | 3    |
| 33 GIRONDE                              | 2    | 2    |
| 34 HÉRAULT                              |      | 2    |
| 35 ILLE-ET-VILAINE                      | 7    | 7    |
| 38 ISÈRE                                | 1    | 1    |
| 44 LOIRE-ATLANTIQUE                     | 6    | 6    |
| 57 MOSELLE                              | 0    | 1    |
| 59 NORD                                 | 9    | 14   |
| 60 OISE                                 | 4    | 5    |
| 62 PAS-DE-CALAIS                        | 2    | 1    |
| 67 BAS-RHIN                             | 1    | 1    |
| 69 RHÔNE                                | 2    | 11   |
| 74 HAUTE-SAVOIE                         | 3    | 2    |
| 76 SEINE-MARITIME                       | 0    | 0    |
| 77 SEINE-ET-MARNE                       | 2    | 3    |
| 78 YVELINES                             | 0    | 0    |
| 83 VAR                                  | 6    | 7    |
| 91 ESSONNE                              | 5    | 6    |
| 95 VAL-D'OISE                           | 4    | 6    |
| Valeur moyenne de la catégorie          | 3    | 4    |
| Moyenne des valeurs départementales     | 2    | 4    |
| Valeur du(des) département(s) médian(s) | 2    | 3    |

### 2<sup>ème</sup> catégorie

|   | 2009 | 2010 |
|---|------|------|
| 1 AIN                                   | 5    | 5    |
| 2 AISNE                                 | 0    | 2    |
| 14 CALVADOS                             | 4    | 5    |
| 17 CHARENTE-MARITIME                    | 6    | 6    |
| 22 CÔTES-D'ARMOR                        | 3    | 6    |
| 25 DOUBS                                | 6    | 8    |
| 26 DRÔME                                | 3    | 3    |
| 29 FINISTÈRE                            | 2    | 2    |
| 30 GARD                                 | 7    | 8    |
| 37 INDRE-ET-LOIRE                       | 8    | 7    |
| 42 LOIRE                                | 1    | 1    |
| 45 LOIRET                               | 3    | 2    |
| 49 MAINE-ET-LOIRE                       | 7    | 9    |
| 54 MEURTHE-ET-MOSELLE                   | 3    | 4    |
| 56 MORBIHAN                             | 2    | 2    |
| 63 PUY-DE-DÔME                          | 6    | 7    |
| 64 PYRÉNÉES-ATLANTIQUES                 | 29   | 7    |
| 68 HAUT-RHIN                            | 1    | 1    |
| 71 SAÔNE-ET-LOIRE                       | 6    | 7    |
| 73 SAVOIE                               | 0    | 1    |
| 80 SOMME                                | 4    | 4    |
| 84 VAUCLUSE                             | 4    | 4    |
| 85 VENDÉE                               | 3    | 4    |
| 974 LA RÉUNION                          | 0    | 0    |
| Valeur moyenne de la catégorie          | 4    | 4    |
| Moyenne des valeurs départementales     | 5    | 4    |
| Valeur du(des) département(s) médian(s) | 4    | 4    |

### 3<sup>ème</sup> catégorie

|   | 2009 | 2010 |
|---|------|------|
| 3 ALLIER                                | 3    | 4    |
| 7 ARDÈCHE                               | 8    | 9    |
| 11 AUDE                                 | 1    | 3    |
| 16 CHARENTE                             | 4    | 3    |
| 18 CHER                                 | 3    | 3    |
| 21 CÔTE-D'OR                            | 1    | 1    |
| 24 DORDOGNE                             | 6    | 4    |
| 27 EURE                                 | 8    | 5    |
| 28 EURE-ET-LOIR                         | 1    | 0    |
| 40 LANDES                               | 10   | 7    |
| 41 LOIR-ET-CHER                         | 5    | 2    |
| 47 LOT-ET-GARONNE                       | 4    | 4    |
| 50 MANCHE                               | 5    | 7    |
| 51 MARNE                                | 1    | 2    |
| 66 PYRÉNÉES-ORIENTALES                  | 3    | 5    |
| 72 SARTHE                               | 2    | 2    |
| 79 DEUX-SÈVRES                          | 5    | 5    |
| 81 TARN                                 | 3    | 6    |
| 88 VOSGES                               | 2    | 3    |
| 89 YONNE                                | 3    | 6    |
| 971 GUADELOUPE                          | 1    | 2    |
| 972 MARTINIQUE                          | 0    | 0    |
| Valeur moyenne de la catégorie          | 3    | 4    |
| Moyenne des valeurs départementales     | 4    | 4    |
| Valeur du(des) département(s) médian(s) | 3    | 4    |

### 4<sup>ème</sup> catégorie

|   | 2009 | 2010 |
|---|------|------|
| 8 ARDENNES                              | 2    | 3    |
| 10 AUBE                                 | 0    | 0    |
| 12 AVEYRON                              | 2    | 1    |
| 19 CORREZE                              | 3    | 4    |
| 2A CORSE-DU-SUD                         | 0    | 0    |
| 2B HAUTE-CORSE                          | 8    | 2    |
| 36 INDRE                                | 4    | 5    |
| 39 JURA                                 | 4    | 3    |
| 43 HAUTE-LOIRE                          | 8    | 8    |
| 52 HAUTE-MARNE                          | 0    | 0    |
| 53 MAYENNE                              | 9    | 8    |
| 55 MEUSE                                | 9    | 11   |
| 58 NIÈVRE                               | 0    | 1    |
| 61 ORNE                                 | 2    | 2    |
| 65 HAUTES-PYRÉNÉES                      | 2    | 2    |
| 70 HAUTE-SAÔNE                          | 0    | 0    |
| 82 TARN-ET-GARONNE                      | 11   | 9    |
| 86 VIENNE                               | 4    | 5    |
| 87 HAUTE-VIENNE                         | 7    | 8    |
| 973 GUYANE                              | 3    | 1    |
| Valeur moyenne de la catégorie          | 3    | 3    |
| Moyenne des valeurs départementales     | 4    | 4    |
| Valeur du(des) département(s) médian(s) | 3    | 3    |

### 5<sup>ème</sup> catégorie

|   | 2009 | 2010 |
|---|------|------|
| 4 ALPES-DE-HAUTE-PROVENCE               | 8    | 9    |
| 5 HAUTES-ALPES                          | 1    | 1    |
| 9 ARIÈGE                                | 6    | 7    |
| 15 CANTAL                               | 2    | 3    |
| 23 CREUSE                               | 5    | 7    |
| 32 GERS                                 | 7    | 5    |
| 46 LOT                                  | 6    | 13   |
| 48 LOZÈRE                               | 0    | 0    |
| 90 TERRITOIRE-DE-BELFORT                | 9    | 10   |
| Valeur moyenne de la catégorie          | 5    | 6    |
| Moyenne des valeurs départementales     | 5    | 6    |
| Valeur du(des) département(s) médian(s) | 6    | 7    |

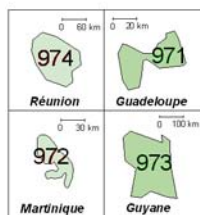
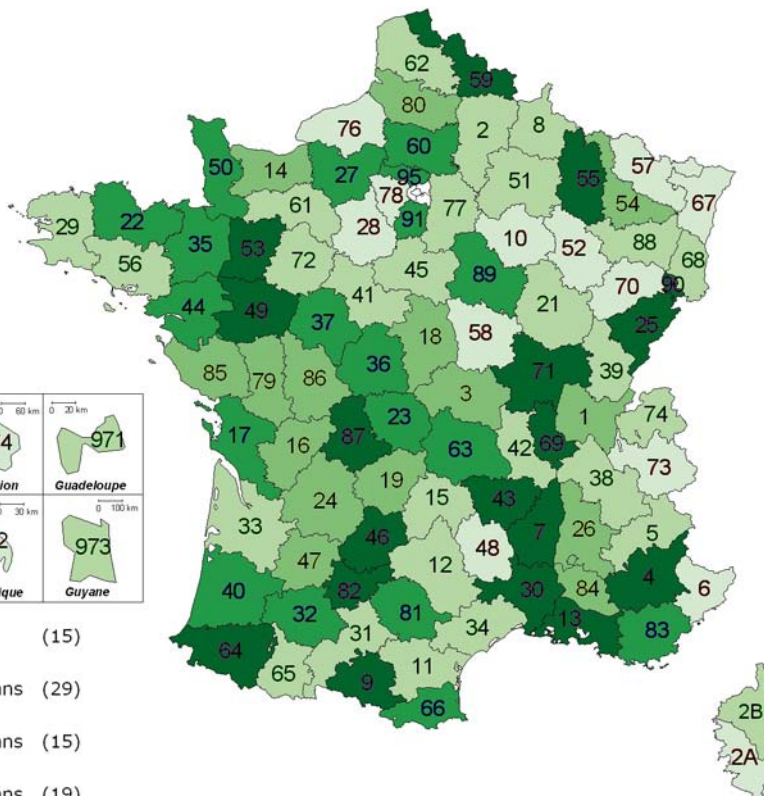

- < à 1 an (15)
- de 1 à 3 ans (29)
- de 3 à 5 ans (15)
- de 5 à 7 ans (19)
- > à 7 ans (18)
- BSPP



# Poids de la dette en années de CAF

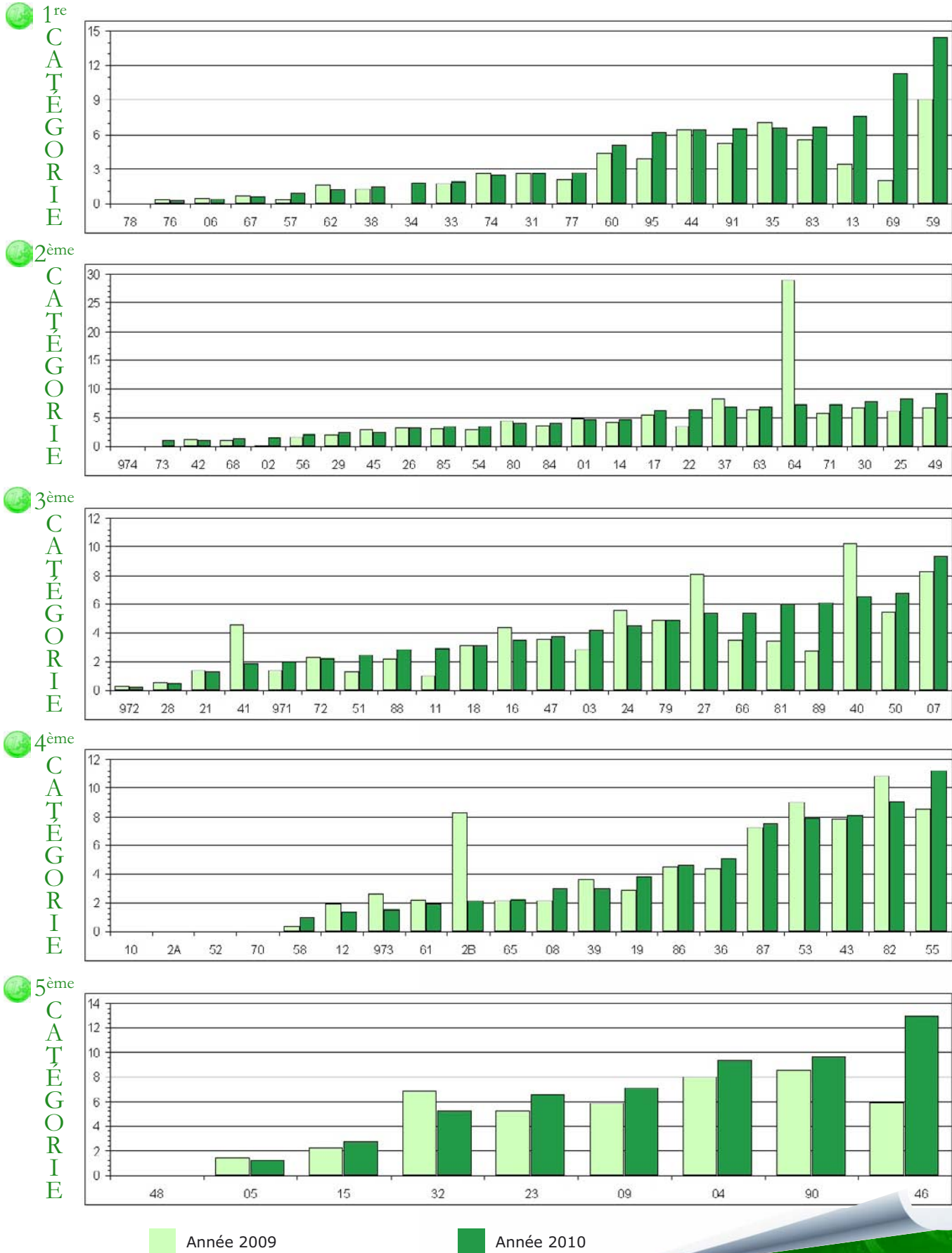

AVANT-PROPOS

RECETTES

DÉPENSES

RATIOS

## Notes





# annexes



## ANNEXE I

Compte de résultat 2010

## ANNEXE II

Soldes intermédiaires de gestion

## ANNEXE III

Calcul de la capacité d'autofinancement

## ANNEXE IV

Les SDIS dans leur contexte



## Compte de résultat 2010

| CHARGES  |                      | PRODUITS   |                      |
|--|----------------------|--|----------------------|
| <b>CHARGES COURANTES NON FINANCIÈRES</b>                             |                      | <b>PRODUITS COURANTS NON FINANCIERS</b>                              |                      |
| Traitements et salaires  | 2 293 168 829        | Production   | 80 095 987           |
| Charges sociales   | 674 384 479          | - <i>Produits des services, du domaine et ventes diverses*</i>       | 79 251 004           |
| Achats et charges externes   | 654 120 678          | - <i>Travaux en régie</i>  | 844 982              |
| Impôts et taxes  | 38 837 192           | Reprises sur amortissement et provisions                             | 19 482 555           |
| Dotations aux amortissements et provisions                           | 396 792 418          | Transferts de charges  | 437 515              |
| Autres charges   | 10 274 340           | Autres produits  | 15 736 832           |
| Participations et interventions                                      | 25 163 797           | Contributions et participations                                      | 4 046 535 731        |
| - <i>Contributions obligatoires</i>                                  | 307 679              | - <i>Départements</i>  | 2 268 184 653        |
| - <i>Participation</i>   | 3 665 782            | - <i>Communes et groupements</i>                                     | 1 740 228 366        |
| - <i>Subventions</i>   | 21 190 335           | - <i>Autres</i>  | 38 122 711           |
| <b>TOTAL I</b>   | <b>4 092 741 733</b> | <b>TOTAL I</b>   | <b>4 162 288 619</b> |
| <b>CHARGES COURANTES FINANCIÈRES</b>                                 |                      | <b>PRODUITS COURANTS FINANCIERS</b>                                  |                      |
| Intérêts et charges assimilées                                       | 49 314 625           | Valeurs mobilières et créances de l'actif immobilisé                 | 197 542              |
| Pertes de change   | 47 216               | Autres intérêts et produits assimilés                                | 164 767              |
| Charges nettes sur cessions de valeurs mobilières de placement       | 0                    | Gains de change  | 0                    |
| Dotations aux amortissements et provisions                           | 96 975               | Produit net sur cessions de valeurs mobilières de placement          | 0                    |
|  |                      | Reprises sur provisions  | 0                    |
|  |                      | Transferts de charges  | 0                    |
| <b>TOTAL II</b>  | <b>49 458 817</b>    | <b>TOTAL II</b>  | <b>362 308</b>       |
| <b>CHARGES EXCEPTIONNELLES</b>                                       |                      | <b>PRODUITS EXCEPTIONNELS</b>  |                      |
| Sur opérations de gestion  | 25 510 390           | Sur opérations de gestion  | 11 111 698           |
| - <i>Subventions</i>   | 69 473               | - <i>Subventions</i>   | 1 366 872            |
| - <i>Autres opérations</i>   | 25 440 916           | - <i>Autres opérations</i>   | 9 744 826            |
| Sur opérations en capital  | 21 419 548           | Sur opérations en capital  | 94 621 281           |
| - <i>Valeur comptable des immobilisations cédées</i>                 | 13 989 992           | - <i>Produits des cessions d'immobilisations</i>                     | 9 737 066            |
| - <i>Différences sur réalisations transférées à l'investissement</i> | 4 801 618            | - <i>Différences sur réalisations reprises au compte de résultat</i> | 33 091 805           |
| - <i>Autres opérations</i>   | 2 627 938            | - <i>Autres opérations</i>   | 51 792 409           |
| Dotations aux amortissements et provisions                           | 1 853 260            | Reprises sur provisions  | 0                    |
|  |                      | Transferts de charges  | 1 516 986            |
| <b>TOTAL III</b>   | <b>48 783 198</b>    | <b>TOTAL III</b>   | <b>107 249 964</b>   |
| <b>TOTAL GÉNÉRAL</b>   | <b>4 190 983 748</b> | <b>TOTAL GÉNÉRAL</b>   | <b>4 269 900 892</b> |
| <b>Résultat de l'exercice (déficit)</b>                              | <b>0</b>             | <b>Résultat de l'exercice (excédent)</b>                             | <b>78 917 143</b>    |

\* dont interventions soumises à facturation :

33 250 611



## Soldes intermédiaires de gestion

Milliers d'euros

|   | 2006           | 2007           | 2008           | 2009           | 2010           |
|---|----------------|----------------|----------------|----------------|----------------|
| Prestations de service et ventes de produits  | 76 898         | 77 570         | 76 737         | 83 909         | 81 307         |
| + Dotations et participations   | 3 555 197      | 3 699 557      | 3 881 498      | 4 045 738      | 4 092 541      |
| + Ressources fiscales   | 0              | 0              | 0              | 0              | 0              |
| - achats et charges externes  | -607 188       | -611 809       | -643 662       | -655 113       | -652 206       |
| - charges de personnel  | -2 609 617     | -2 688 255     | -2 796 829     | -2 929 878     | -3 044 418     |
| - impôts et taxes versés  | -2 151         | -2 680         | -3 629         | -4 060         | -3 553         |
| <b>= Excédent brut d'exploitation</b>   | <b>413 140</b> | <b>474 383</b> | <b>514 116</b> | <b>540 597</b> | <b>473 670</b> |
| Excédent brut d'exploitation  | 413 140        | 474 383        | 514 116        | 540 597        | 473 670        |
| + autres produits de gestion courante   | 5 820          | 7 540          | 13 480         | 12 775         | 16 777         |
| - autres charges de gestion courante (subventions et contingents)                                 | -30 402        | -31 919        | -34 837        | -34 212        | -36 012        |
| <b>= Excédent brut de fonctionnement (marge brute)</b>  | <b>388 557</b> | <b>450 003</b> | <b>492 759</b> | <b>519 160</b> | <b>454 434</b> |
| Excédent brut de fonctionnement   | 388 557        | 450 003        | 492 759        | 519 160        | 454 434        |
| + reprises sur amortissements et provisions (produits courants) et transfert de charges courantes | 3 342          | 2 529          | 5 633          | 8 493          | 19 920         |
| - dotations aux amortissements et provisions (charges courantes)                                  | -291 907       | -309 448       | -348 228       | -363 700       | -405 482       |
| <b>= Résultat courant non-financier</b>   | <b>99 993</b>  | <b>143 083</b> | <b>150 163</b> | <b>163 953</b> | <b>68 873</b>  |
| Produits financiers*  | 140            | 377            | 698            | 471            | 375            |
| - charges financières*  | -39 572        | -39 191        | -47 126        | -46 485        | -50 617        |
| <b>= Résultat courant financier</b>   | <b>-39 432</b> | <b>-38 815</b> | <b>-46 428</b> | <b>-46 013</b> | <b>-50 243</b> |
| <b>Résultat courant non-financier</b>   | <b>99 993</b>  | <b>143 083</b> | <b>150 163</b> | <b>163 953</b> | <b>68 873</b>  |
| <b>+ Résultat courant financier</b>   | <b>-39 432</b> | <b>-38 815</b> | <b>-46 428</b> | <b>-46 013</b> | <b>-50 243</b> |
| <b>= Résultat courant</b>   | <b>60 560</b>  | <b>104 269</b> | <b>103 736</b> | <b>117 940</b> | <b>18 630</b>  |
| Produits exceptionnels*   | 50 076         | 62 061         | 86 000         | 86 667         | 108 486        |
| - charges exceptionnelles*  | -42 673        | -24 480        | -64 505        | -76 448        | -48 199        |
| <b>= Résultat exceptionnel</b>  | <b>7 403</b>   | <b>37 582</b>  | <b>21 495</b>  | <b>10 219</b>  | <b>60 287</b>  |
| Résultat courant  | 60 560         | 104 269        | 103 736        | 117 940        | 18 630         |
| + Résultat exceptionnel   | 7 403          | 37 582         | 21 495         | 10 219         | 60 287         |
| -   |                |                |                |                |                |
| Impôt sur les bénéfices et participation des salariés   | 0              | 0              | 0              | 0              | 0              |
| <b>= Résultat net</b>   | <b>67 963</b>  | <b>141 850</b> | <b>125 230</b> | <b>128 159</b> | <b>78 917</b>  |

\* y compris les charges et produits d'ordre

## Calcul de la capacité d'autofinancement

Milliers d'euros

**A partir de l'excédent brut d'exploitation (EBE)**

|  | 2006           | 2007           | 2008           | 2009           | 2010           |
|--|----------------|----------------|----------------|----------------|----------------|
| EBE  | 413 140        | 474 383        | 514 116        | 540 597        | 473 670        |
| + transferts de charges                                  | 0              | 60             | 398            | 53             | 1 955          |
| + autres produits de gestion courante                    | 5 820          | 7 540          | 13 480         | 12 775         | 16 777         |
| - autres charges de gestion courante                     | -30 402        | -31 919        | -34 837        | -34 212        | -36 012        |
| + produits financiers réels                              | 140            | 375            | 698            | 471            | 375            |
| - charges financières réelles                            | -39 504        | -39 123        | -47 057        | -46 394        | -50 520        |
| + produits exceptionnels réels                           | 13 481         | 12 384         | 23 486         | 11 732         | 23 204         |
| - charges exceptionnelles réelles                        | -28 389        | -9 948         | -48 522        | -63 540        | -27 442        |
| - impôt sur les bénéfices et participations des salariés | 0              | 0              | 0              | 0              | 0              |
| <b>= CAF</b>   | <b>334 285</b> | <b>413 752</b> | <b>421 761</b> | <b>421 482</b> | <b>402 004</b> |

**A partir du résultat net comptable**

|  | 2006           | 2007           | 2008           | 2009           | 2010           |
|--|----------------|----------------|----------------|----------------|----------------|
| Résultat net comptable   | 67 963         | 141 850        | 125 230        | 128 159        | 78 917         |
| + dotations aux amortissements et provisions                     | 293 298        | 310 706        | 350 358        | 364 556        | 407 432        |
| - reprises sur amortissements et provisions                      | -4 341         | -2 697         | -6 405         | -16 339        | -19 483        |
| - produits des cessions d'éléments d'actif                       | -5 568         | -5 569         | -5 892         | -4 673         | -9 812         |
| + valeur comptable des immobilisations cédées                    | 10 453         | 10 437         | 11 769         | 9 550          | 14 040         |
| - subventions d'investissement virées au résultat                | -14 875        | -25 965        | -33 415        | -37 705        | -40 257        |
| + différences positives sur réalisations transférées au résultat | 2 507          | 2 906          | 2 154          | 2 593          | 4 863          |
| - différences négatives sur réalisations transférées au résultat | -15 153        | -17 916        | -22 037        | -24 659        | -33 696        |
| + autres charges d'ordre (M51 uniquement)                        | 0              | 0              | 0              | 0              | 0              |
| <b>= CAF</b>   | <b>334 285</b> | <b>413 752</b> | <b>421 761</b> | <b>421 482</b> | <b>402 004</b> |



## Les SDIS dans leur contexte

Évolution des contributions des départements et des communes/groupements

### Fonctionnement : Évolution des participations

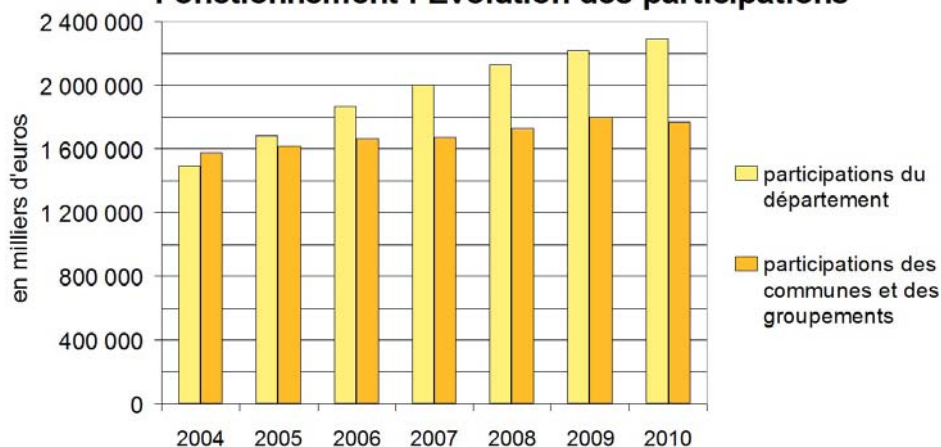

### Investissement : Évolution des subventions

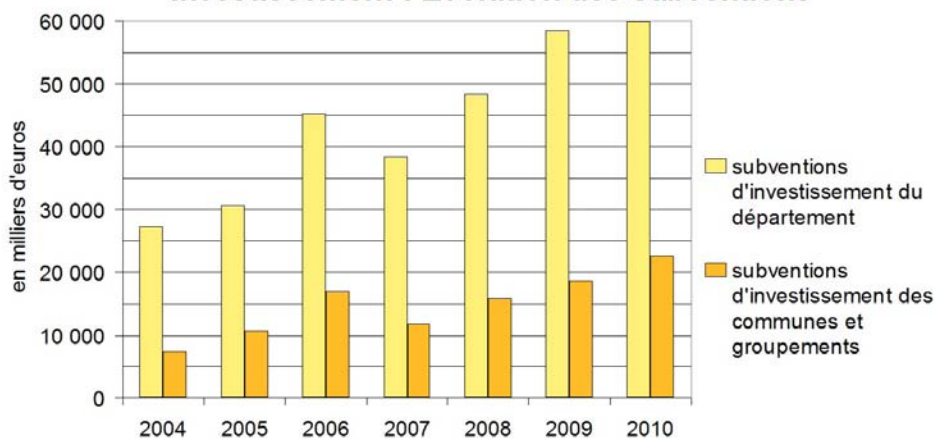

Poids des SDIS dans le budget des conseils généraux

### Évolution des dépenses consacrées aux SDIS par les conseils généraux

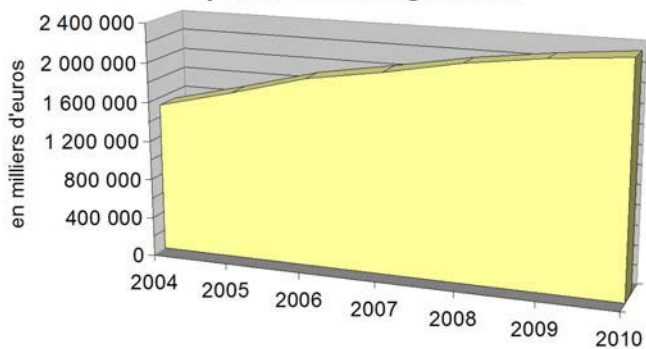

### Poids des SDIS dans les dépenses totales (hors dette) des conseils généraux

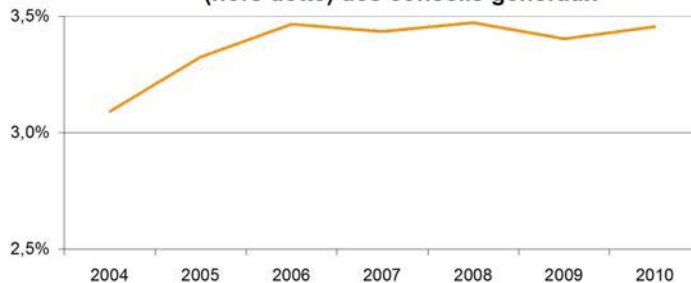

## Populations de référence

| N° | Département        | INSEE     | DGF       |
|----|--------------------|-----------|-----------|
| 01 | AIN                | 583 595   | 591 263   |
| 02 | AISNE              | 552 277   | 547 724   |
| 03 | ALLIER             | 354 231   | 358 038   |
| 04 | ALPES-HTE-PROVENCE | 159 681   | 194 455   |
| 05 | HAUTES-ALPES       | 135 824   | 186 234   |
| 06 | ALPES-MARITIMES    | 1 087 863 | 1 245 948 |
| 07 | ARDÈCHE            | 316 221   | 345 561   |
| 08 | ARDENNES           | 294 635   | 290 008   |
| 09 | ARIÈGE             | 151 593   | 173 347   |
| 10 | AUBE               | 308 503   | 307 798   |
| 11 | AUDE               | 350 198   | 407 137   |
| 12 | AVEYRON            | 285 211   | 303 522   |
| 13 | B. DU RHÔNE        | 1 155 288 | 1 122 991 |
| 14 | CALVADOS           | 687 348   | 743 879   |
| 15 | CANTAL             | 155 998   | 168 648   |
| 16 | CHARENTE           | 360 170   | 360 471   |
| 17 | CHARENTE-MARITIME  | 616 708   | 699 790   |
| 18 | CHER               | 323 579   | 328 916   |
| 19 | CORRÈZE            | 249 000   | 263 559   |
| 2A | CORSE DU SUD       | 138 334   | 174 431   |
| 2B | HAUTE-CORSE        | 161 218   | 194 684   |
| 21 | CÔTE-D'OR          | 531 286   | 534 051   |
| 22 | CÔTES-D'ARMOR      | 591 915   | 628 334   |
| 23 | CREUSE             | 128 492   | 141 199   |
| 24 | DORDOGNE           | 417 011   | 441 272   |
| 25 | DOUBS              | 531 607   | 532 066   |
| 26 | DRÔME              | 483 120   | 492 832   |
| 27 | EURE               | 582 034   | 591 516   |
| 28 | EURE-ET-LOIR       | 433 053   | 436 497   |
| 29 | FINISTÈRE          | 913 484   | 952 513   |
| 30 | GARD               | 698 698   | 737 637   |
| 31 | HAUTE-GARONNE      | 1 207 813 | 1 224 791 |
| 32 | GERS               | 188 576   | 192 769   |
| 33 | GIRONDE            | 1 422 276 | 1 472 078 |
| 34 | HÉRAULT            | 1 018 958 | 1 135 507 |
| 35 | ILLE-ET-VILAINE    | 970 659   | 987 701   |
| 36 | INDRE              | 240 565   | 246 811   |
| 37 | INDRE-ET-LOIRE     | 595 100   | 596 410   |
| 38 | ISÈRE              | 1 195 599 | 1 229 260 |
| 39 | JURA               | 267 941   | 274 214   |
| 40 | LANDES             | 375 910   | 418 430   |
| 41 | LOIR-ET-CHER       | 335 749   | 341 794   |
| 42 | LOIRE              | 759 605   | 758 660   |
| 43 | HAUTE-LOIRE        | 227 741   | 245 700   |
| 44 | LOIRE-ATLANTIQUE   | 1 268 257 | 1 317 203 |
| 45 | LOIRET             | 663 219   | 665 791   |
| 46 | LOT                | 176 041   | 192 141   |
| 47 | LOT-ET-GARONNE     | 333 750   | 333 622   |

| N°  | Département          | INSEE     | DGF       |
|-----|----------------------|-----------|-----------|
| 48  | LOZÈRE               | 80 965    | 95 478    |
| 49  | MAINE-ET-LOIRE       | 790 659   | 781 304   |
| 50  | MANCHE               | 510 933   | 536 066   |
| 51  | MARNE                | 580 390   | 573 262   |
| 52  | HAUTE-MARNE          | 194 828   | 194 801   |
| 53  | MAYENNE              | 309 106   | 308 508   |
| 54  | MEURTHE-ET-MOSELLE   | 738 976   | 732 379   |
| 55  | MEUSE                | 200 201   | 199 004   |
| 56  | MORBIHAN             | 717 968   | 780 942   |
| 57  | MOSELLE              | 1 058 466 | 1 047 717 |
| 58  | NIÈVRE               | 229 780   | 243 194   |
| 59  | NORD                 | 2 607 476 | 2 578 330 |
| 60  | OISE                 | 812 679   | 806 925   |
| 61  | ORNE                 | 303 027   | 309 713   |
| 62  | PAS-DE-CALAIS        | 1 481 603 | 1 501 399 |
| 63  | PUY-DE-DÔME          | 641 168   | 663 139   |
| 64  | PYRÉNÉES-ATLANTIQUES | 657 720   | 688 546   |
| 65  | HAUTES-PYRÉNÉES      | 236 510   | 259 275   |
| 66  | PYRÉNÉES-ORIENTALES  | 440 885   | 534 958   |
| 67  | BAS-RHIN             | 1 096 711 | 1 096 234 |
| 68  | HAUT-RHIN            | 750 893   | 750 962   |
| 69  | RHÔNE                | 1 700 438 | 1 694 703 |
| 70  | HAUTE-SAÔNE          | 243 458   | 245 835   |
| 71  | SAÔNE-ET-LOIRE       | 569 169   | 575 274   |
| 72  | SARTHE               | 568 708   | 571 676   |
| 73  | SAVOIE               | 416 123   | 520 841   |
| 74  | HAUTE-SAVOIE         | 717 735   | 811 592   |
| 76  | SEINE-MARITIME       | 1 269 310 | 1 265 468 |
| 77  | SEINE-ET-MARNE       | 1 294 762 | 1 307 628 |
| 78  | YVELINES             | 1 421 484 | 1 415 383 |
| 79  | DEUX-SÈVRES          | 371 747   | 371 867   |
| 80  | SOMME                | 577 611   | 588 908   |
| 81  | TARN                 | 377 518   | 384 035   |
| 82  | TARN-ET-GARONNE      | 233 381   | 238 664   |
| 83  | VAR                  | 1 002 739 | 1 166 296 |
| 84  | VAUCLUSE             | 546 755   | 557 344   |
| 85  | VENDÉE               | 616 707   | 716 124   |
| 86  | VIENNE               | 430 231   | 434 204   |
| 87  | HAUTE-VIENNE         | 376 045   | 386 931   |
| 88  | VOSGES               | 393 875   | 398 225   |
| 89  | YONNE                | 351 414   | 365 162   |
| 90  | TERR. DE BELFORT     | 144 659   | 143 347   |
| 91  | ESSONNE              | 1 214 290 | 1 209 002 |
| 95  | VAL-D'OISE           | 1 172 742 | 1 165 415 |
| 971 | GUADELOUPE           | 407 719   | 411 303   |
| 972 | MARTINIQUE           | 403 820   | 404 781   |
| 973 | GUYANE               | 208 171   | 214 576   |
| 974 | LA RÉUNION           | 791 321   | 798 947   |





## Contacts :

• Direction générale de la Sécurité civile et de la gestion des crises,  
Direction des sapeurs-pompiers,  
sous-direction des services d'incendie et des acteurs du secours,  
bureau de l'administration, des finances, du pilotage de la performance  
87-95, quai du Docteur Dervaux - 92600 Asnières-sur-Seine  
ddsc-sdis@interieur.gouv.fr

• Direction générale des Finances publiques,  
sous-direction du conseil fiscal financier et économique,  
bureau du conseil fiscal et valorisation financière  
du secteur public local  
139, rue de Bercy - 75572 Paris cedex 12



Ce document est téléchargeable sur :

<http://www.interieur.gouv.fr>

<http://www.infosdis.fr> (accès réservé)

<http://www.colloc.bercy.gouv>

# LES STATISTIQUES FINANCIÈRES

des services d'incendie et de secours



DIRECTION GÉNÉRALE DE LA SÉCURITÉ CIVILE ET DE LA GESTION DES CRISES  
DIRECTION GÉNÉRALE DES FINANCES PUBLIQUES